HUSTOPEČSKÝ

ZPRAVODAJ

BŘEZEN 2023

Obsah

Vážení spoluobčané	2
Připravované investiční akce pro rok 2023	3
Dětské hřiště na Vysoké	4 - 5
Stavební opravy fasád kostela	5 - 6
Evidence obyvatel	6
Výpisy ze zasedání zastupitelstva	7 - 10
Volba prezidenta	11 - 12
Omluva	13
Nejvýznamnější položky rozpočtu městyse	13 - 14
Odpadové hospodářství	15 - 16
Ceník vodného a stočného, svoz odpadů	17
Stavební úřad informuje	18
Jubilanti roku 2023	19
Tříkrálová sbírka 2023	20
Vánoce na zámku, pozvánky na akce	21
Základní škola informuje, Hustopečská pátračka	22 - 25
Zima v mateřské škole	26 - 28
Výzva, poděkování, TJ Sokol	29
Tipy na výlety. Seznamte se. 2 v 1 kvízosměrka	30 - 35
Rybářský rok 2022	36 - 37
Z Vysoké	37 - 39
Novinky z pohádkového světa	39
Pronájem, inzerce	40

Plánované akce na zámku

Květná neděle

2. dubna 2023

Otevření pohádkové zámecké sezóny

27. května 2023

ZDARMA

Vážení spoluobčané!

Se začínajícím novým rokem a přáním, aby byl o něco lepší než ten předchozí, jsme se sešli na náměstí u zámku a připili si na zdraví do nového roku 2023. Uběhly dva měsíce od Vánoc a já bych velice ráda poděkovala všem, kteří se jakýmkoliv způsobem zapojili a připravili vánoční i novoroční program. Po dvou letech jsme se mohli opět ve větším počtu potkat a prožít vánoční svátky v kruhu „rodiny městyse Hustopeče nad Bečvou“. Prostory zámku nám posloužily k předvádění nových řemesel a nové výstavě místního faráře P. Václava Fojtíka s názvem „Krajina 2021/2022“. Tyto prostory ve II. nadzemním podlaží zámku mohou posloužit i jiným vystavovatelům obrazů, případně fotografům.

Milí spoluobčané, máme za sebou doznívající epidemie koronaviru, napjatou mezinárodní situaci, válku na Ukrajině a s tím související finanční a energetické krize. Mé největší přání do roku 2023 je, aby znamenal konec nepříjemných chvil, těžkostí a aby přinesl naději, že se brzy vše podaří obrátit k lepšímu.

Předchozí rok nebyl úplně běžný, ale rozhodně ne nudný, byl rokem volebním. Také byl rokem plný mravenčí práce při přípravě úkolů pro rok letošní. Zastupitelstvo zahájilo první rok svého volebního období. 13. prosince 2022 byl schválen nový rozpočet městyse. Příjmy stouply min. o 10 %, ale i výdaje jsou větší. Musíme žít v realitě, každé služby „zdarma“ se projeví v rozpočtu obce. Měli bychom plánovat finance alespoň na 10 let, to nám doporučují ekonomové. Doba dotací jednou skončí. Budeme muset hospodařit i v této nelehké době tak, abychom zajistili bezproblémový chod úřadu městyse, našich příspěvkových organizací - školy, školky, Domu s pečovatelskou službou i dalších objektů ve vlastnictví městyse. Mohu zodpovědně říct, že budeme dále podporovat spolkový život, všechny společenské, kulturní a sportovní akce. Osobně mě těší, že se postupně občané dobrovolně zapojují do veřejného života, do činnosti spolků a místních organizací, do pořádání kulturních a společenských akcí. Vážím si toho, že vám záleží na tom, kde žijete a chcete pro sebe i své děti udělat jen to nejlepší. Tímto se snažíte napomáhat dalšímu rozvoji našeho městyse.

Vážení spoluobčané, ještě jeden důležitý moment nového roku 2023 bude navždy zapsán. Byla to volba nového prezidenta, která přitáhla k urnám mnoho voličů, nebylo tomu jinak ani u nás. Volební účast v městysi ve dnech 13. 01. – 14. 01. 2023 byla 73,56 % a 27. 01. – 28. 01. 2023 dokonce 75,41 %. Ve druhém kole voleb s 59,7 % zvítězil Ing. Petr Pavel M.A. před Ing. Andrejem Babišem se 40,2 %. Generál Pavel vyhrál prezidentské volby největším rozdílem v jejich historii, expremiéra porazil o 16,65 procentního bodu. Nezbývá než mu popřát hodně zdraví, síly, úspěch v nové práci a aby byl pro nás dobrým prezidentem.

Závěrem vám přeji dobrý rok 2023, hodně štěstí, lásky, spokojenosti a zdraví pro vás i pro vaše blízké.

Ing. Júlia Vozáková, starostka městyse

Připravované investiční akce pro rok 2023

Zastupitelstvo městyse na svém prosincovém zasedání podpořilo tyto plánované investiční akce:

Podané žádosti o dotace na rok 2023:

- Bude opětovně podaná žádost o dotaci z Ministerstva pro místní rozvoj na akci: **Obnova povrchu místní komunikace ulice U hřiště, výstavba odstavných ploch pro hřiště a bytový dům č.p. 221**
- Byla podaná žádost do Programu obnovy venkova Olomouckého kraje na projekt: **Wourkoutové a parkourové hřiště u ZŠ a dětské hřiště na ulici J. V. Choráze**
- Byla podaná žádost na Olomoucký kraj do programu na podporu kulturních aktivit Olomouckého kraje – Hustopečské dny 2023 (20. ročník)
- Byly podány žádosti na Olomoucký kraj na zajištění akceschopnosti jednotek SDH
- Byla podaná žádost na Olomoucký kraj do programu Obnova kulturních památek a na Ministerstvo kultury ČR do programu záchrany architektonického dědictví na akci: **Obnova zámku Hustopeče nad Bečvou - místnost 2.15**
- V rámci programů Mikroregionu Hranicko byla podaná žádost na dotace z Operačního programu životního prostředí na pořízení kompostérů a do výzvy podpora prevence vzniku odpadů z jednorázového nádobí nebo jednorázových obalů (pořízení myček do KD, nádobí, skla, příborů, vratných kelímků)

Připravované projekty:

- návrh řešení školní kuchyně i přístavby rampy ZŠ Hustopeče nad Bečvou
- příprava projektové dokumentace pro stavební povolení a prováděcí dokumentace na akci Multifunkční hřiště a skatepark u ZŠ Hustopeče nad Bečvou
- příprava projektové dokumentace pro stavební povolení úpravy zámeckého parku v Hustopečích nad Bečvou
- studie stavebně technologického řešení a energetického posouzení před realizací fotovoltaické elektrárny v areálu ČOV, včetně energetického auditu budov městyse

Za účasti stavebního výboru a majitelů sousedních pozemků a staveb proběhly jednání ve věci příprav, a to na projekt:

- úprava prostranství u budovy hasičské zbrojnice v Hustopečích nad Bečvou
- parkoviště na ulici Školní v Hustopečích nad Bečvou
- Hustopeče nad Bečvou – odstavná plocha ulice Vodní
- rekonstrukce sociálního zařízení v KD Hustopeče

Samotná příprava, jak víte sami, trvá dlouho, proto musíme mít připravené projekty do výběrových řízení i pro možné použití k získaní dotací.
Děkuji všem, kteří se na přípravě záměrů i projektů podíleli a hlavně zastupitelům, kteří nesou odpovědnost za jednotlivé záměry.

- Autor - Ing. Júlia Vozáková, starostka městyse

Zanedlouho bude slavnostně otevřeno nové dětské hřiště se zázemím na Vysoké

Už od roku 2019 jsme se snažili žádat o dotaci z různých aktuálních výzev i o grant od společnosti ČEZ na výstavbu dětského hřiště se zázemím v místní části Vysoká. Bohužel jsme nebyli ani po několika úpravách projektu podpořeni, a tak jsme se po dlouhých diskuzích na zastupitelstvu i v Radě městyse nakonec rozhodli zahájit realizaci stavby v roce 2022.

Návrh sportovního areálu na Vysoké podstatně změnil dispoziční řešení stávajících ploch s vazbou na stávající a navržené vstupy a příjezdy k objektu a dále na nové a pro současné potřeby vhodnější uspořádání území. V areálu vznikly d**va nové objekty,** a to dětské hřiště a zázemí pro spolky. Zázemí bylo řešeno dvěma upravenými kontejnery, které se přizpůsobily pro potřeby uživatelů, tedy místnímu osadnímu výboru a SDH Vysoká.

Druhým objektem je **dětské hřiště s herními prvky** a mobiliářem. Sestava s názvem Pokuston 60430 je certifikovaným výrobkem pro děti a zastavěná plocha činí 120 m^2. Součástí dětského hřiště je osazení pryžových zatravňovacích rohoží dopadových zón. Hřiště je pro věkovou kategorií 4+.

Předmětem části stavebního objektu – zázemí jsou nové odstavné manipulační plochy napojené na navržený vjezd a zpevněné plochy kolem stavby. Stávající terén byl odstraněn a následně byla vybudována odstavná manipulační plocha o šířce 5,0 m a délce 6,1 m s podélným sklonem kopírujícím stávající sklon přilehlé místní komunikace a příčným sklonem 2,0 %. Součástí řešení byl i trativod v místě začátku manipulační plochy, který je napojen na navrženou vsakovací šachtu. Odstavná plocha je ze zámkové dlažby tloušťky 80 mm. Manipulační plocha je v místě nástupní zpevněné plochy opatřena betonovým odvodňovacím žlabem s můstkovým pozinkovaným roštem (pro pojíždění osobními automobily) uloženým do betonového lože.

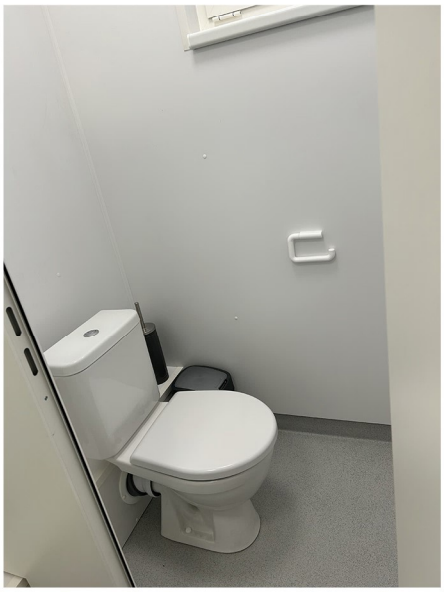

- pokračování na následující straně

V rámci stavby bylo provedeno odvodnění řešeného území. V rámci návrhu objektu zázemí bylo nutné řešit shromažďování a likvidaci odpadních splaškových vod z hygienického zařízení. V této souvislosti byla navržena žumpa (bezodtoková plastová jímka) pro shromažďování splaškových vod, které budou následně odváženy k likvidaci na čistírnu odpadních vod. Byla řešena přípojka pro elektroinstalaci, osvětlení a kamerový systém objektu. Zázemí bude dovybaveno stoly, lavičkami a také odpadovými koši.
Pevně věřím, že nemalá investice z rozpočtu městyse - cca 7 mil Kč, poslouží dlouhá léta pro všechny občany nejenom z Vysoké. Děkuji za příkladnou spolupráci místnímu osadnímu výboru i jednotlivcům z Vysoké.

Projektant areálu se zázemím: INTEGRAPLAN v.o.s., Ing. arch. Stanislav Vrubel
Dodavatel stavby: AMIPROL spol. s r.o.
TDS: Pavel Kamas - EKOS s.r.o
Subdodávka kontejnerů: KOMA MODULAR s.r.o.
Herní sestava Pokuston - Dětské hřiště Antoš

- Autor a Foto - Ing. Júlia Vozáková, starostka městyse

Stavební úpravy fasád kostela Povýšení svatého Kříže v Hustopečích nad Bečvou

Brzy to budou již dva roky od začátku oprav na fasádách farního kostela Povýšení svatého Kříže v Hustopečích nad Bečvou. S pohledem zpátky na dva předešlé roky oprav chci poděkovat Pánu Bohu, že nám dopřál toto dílo realizovat. V modlitbě se obracím také na svatou Anežku, kterou jsme si vzali za patronku oprav. Děkuji ekonomické radě za převzetí různých úloh při realizaci díla, zvláště paní starostce Júlii Vozákové za přípravu žádostí a komunikaci s úřady pro získání dotací na opravy. Děkuji všem pracovníkům, kteří se podíleli na opravách řemeslnými dovednostmi. Děkuji všem, kdo tuto stavební akci v průběhu minulého roku finančně podpořili.

Na zhotovené práce bylo zatím vynaloženo cca 4,6 mil. Kč, v příštím roce zbývá uhradit 2,3 mil. Kč.

Od zahájení oprav obdržela Římskokatolická farnost Hustopeče nad Bečvou na realizaci oprav kostela tyto finanční dary:

Ministerstvo kultury	*1 300 000,- Kč*
Olomoucký kraj	*890 000,- Kč*
Arcibiskupství olomoucké	*250 000,- Kč*
Městys Hustopeče nad Bečvou	*700 000,- Kč*
Obec Milotice nad Bečvou	*30 000,- Kč*
Farma Vahala	*300 000,- Kč*
Firma Váhala a spol. s r.o.	*300 000,- Kč*
Vladimír Vahala	*100 000,- Kč*
Firma 1. VASTO spol. s r. o.	*30 000,- Kč*
Příspěvky z veřejné sbírky	*cca 1,3 mil. Kč*

- pokračování na následující straně

Jaké práce nás čekají v letošním roce 2023?

S příchodem jara – dá-li Pán – budou opravy farního kostela pokračovat. Je před námi třetí a závěrečná etapa díla: severní strana kostela, která je nejvíce postižená vlivem času a povětrnostních podmínek. Při realizaci díla čeká firmu Mézl a Janíček s. r. o. montáž a demontáž lešení, odstranění poškozených omítek, nanesení nových omítkových směsí a následný nátěr celé lodi kostela, oprava kamenného soklu, práce klempířské (oplechování parapetů a říms, nové okapy a ostatní prvky), aj.

Možnost přispění na opravy kostela v Hustopečích nad Bečvou:

Přesvědčen o štědrosti mnohých dárců, kteří dílo oprav hustopečského kostela v loňském a předloňském roce podpořili, se dívám do letošního roku s nadějí, že se celé stavební dílo dokončí, aniž by si farnost musela brát úvěr. Proto prosím, zachovejte nám přízeň.

Na opravy kostela lze přispět:

- na bankovní účet Římskokatolické farnosti Hustopeče nad Bečvou, který je zřízen výhradně na opravy kostela v rámci veřejné sbírky, **č.ú. 296308046/0300**
- finančním darem v hotovosti do pokladniček, které jsou umístěny na Úřadu městyse Hustopeče nad Bečvou, v kostele a na faře
- bezhotovostní platbou prostřednictvím QR kódu

QR Platba

Jménem Římskokatolické farnosti Hustopeče nad Bečvou děkuji všem, kteří jste již na rozsáhlé opravy kostela přispěli, a předem děkuji také vám, kteří nám ještě pomůžete i v letošním roce.

S přáním všeho dobrého P. Václav Fojtík.

- Autor a Foto - P. Mgr. Václav FOJTÍK - farář

Evidence obyvatel

Počet obyvatel v městysi Hustopeče nad Bečvou a místních částech k 31.12.2022	
Hustopeče nad Bečvou	1233
Hranické Loučky	52
Poruba	216
Vysoká	187
Celkem	**1688**

Narození	Úmrtí	Přihlášení	Odhlášení
14	22	21	46

Na webových stránkách www.ihustopece.cz/společenská kronika najdete rubriku úmrtí a vítání občánků.

- Autor - Miroslava Pavlíková, evidence obyvatel

Výpis ze zasedání zastupitelstva 20. října 2022

Zastupitelstvo městyse projednalo: všechny body schváleného programu
Číslo zasedání ZM/2022/05

ZM/2022/05/01	Zastupitelstvo městyse schvaluje program jednání ustavujícího zastupitelstva městyse
ZM/2022/05/02	Zastupitelstvo městyse volí do návrhové komise Jana Váhalu
ZM/2022/05/03	Zastupitelstvo městyse volí do návrhové komise Jana Hajdu
ZM/2022/05/04	Zastupitelstvo městyse volí do návrhové komise Ing. Zdeňka Dohnala
ZM/2022/05/05	Zastupitelstvo městyse volí jako ověřovatele zápisu – JUDr. Bc. Martina Lebdušku, MBA a Ing. Romana Vaculu
ZM/2022/05/06	Zastupitelstvo městyse schvaluje počet členů Rady městyse na volební období 2022 - 2026 v počtu pěti
ZM/2022/05/07	Zastupitelstvo městyse schvaluje na volební období 2022 - 2026 funkci starosty městyse jako uvolněného člena zastupitelstva a funkci místostarosty městyse jako neuvolněného člena zastupitelstva
ZM/2022/05/08	Zastupitelstvo městyse schvaluje způsob hlasování o volbě starosty, místostarosty a dalších členů Rady městyse jako veřejné hlasování
ZM/2022/05/09	Zastupitelstvo městyse volí starostku městyse paní Ing. Júlii Vozákovou
ZM/2022/05/10	Zastupitelstvo městyse volí místostarostu městyse pana Ing. Zdenka Vahalu
ZM/2022/05/11	Zastupitelstvo městyse volí člena Rady městyse pana Jiřího Vinklárka
ZM/2022/05/12	Zastupitelstvo městyse volí člena Rady městyse pana Václava Blažka
ZM/2022/05/13	Zastupitelstvo městyse volí člena Rady městyse pana Ing. Jana Macháně
ZM/2022/05/14	Zastupitelstvo městyse zřizuje tyto výbory zastupitelstva: - kontrolní výbor - finanční výbor - kulturní a sportovní výbor - stavební výbor
ZM/2022/05/15	Zastupitelstvo městyse volí předsedou kontrolního výboru pana JUDr. Bc. Martina Lebdušku, MBA
ZM/2022/05/16	Zastupitelstvo městyse volí členy kontrolního výboru, a to Ing. Zdeňka Dohnala a Ing. Romana Vaculu
ZM/2022/05/17	Zastupitelstvo městyse volí předsedou finančního výboru paní Ing. Šárku Macháňovou
ZM/2022/05/18	Zastupitelstvo městyse volí členy finančního výboru, a to: Ing. Jana Macháně a Jana Váhalu.
ZM/2022/05/19	Zastupitelstvo městyse volí předsedou kulturního a sportovního výboru pana Marka Janoška
ZM/2022/05/20	Zastupitelstvo městyse volí členy kulturního a sportovního výboru, a to Václava Blažka, Danielu Hrabovou, Drahomíru Plesníkovou, Pavlu Dvořákovou, Petra Kopeckého, Libora Vrubela, Marcelu Hajdovou a Ing. Simonu Bartošákovou
ZM/2022/05/21	Zastupitelstvo městyse volí předsedou stavebního výboru pana Jiřího Vinklárka
ZM/2022/05/22	Zastupitelstvo městyse volí členy stavebního výboru, a to Davida Vomáčku, Ing. Přemysla Frydrycha, Martina Váňu a Ing. Víta Mackovíka
ZM/2022/05/23	Zastupitelstvo městyse zřizuje tyto osadní výbory: - osadní výbor Vysoká - osadní výbor Poruba - osadní výbor Hranické Loučky
ZM/2022/05/24	Zastupitelstvo městyse volí předsedou osadního výboru Vysoká pana Marka Žemlu
ZM/2022/05/25	Zastupitelstvo městyse volí členy osadního výboru Vysoká, a to Davida Vomáčku, Zdeňka Rušara, Jana Holuba, Josefa Žemlu, Michaelu Rušarovou, Štěpána Palána, Alenu Holubovou, Martina Menšíka, Leonu Horákovou, Ing. Leoše Vránu, Ing. Jana Zajíce a Tomáše Němčanského
ZM/2022/05/26	Zastupitelstvo městyse volí předsedou osadního výboru Poruba pana Martina Váňu.
ZM/2022/05/27	Zastupitelstvo městyse volí členy osadního výboru Poruba, a to Ing. Pavla Biskupa, Petra Váňu, Ivanu Váňovou, Ladislava Horníka, Marii Váňovou, Mgr. Hynka Škařupu, Věru Kadlecovou a Marcelu Svobodovou
ZM/2022/05/28	Zastupitelstvo městyse volí předsedou osadního výboru Hranické Loučky pana Ing. Petra Honse
ZM/2022/05/29	Zastupitelstvo městyse volí členy osadního výboru Hranické Loučky, a to Libora Mikulu, Dianu Škrobákovou, Ing. Víta Mackovíka a Marka Nehybu.

- Autor - Ing. Júlia Vozáková, starostka městyse

Výpis ze zasedání zastupitelstva 13. prosince 2022

Zastupitelstvo městyse projednalo: všechny body schváleného programu.

ZM/2022/06/01	Zastupitelstvo městyse schválilo doplněný program jednání
ZM/2022/06/02	Zastupitelstvo městyse zvolilo do návrhové komise Ing. Romana Vaculu, Ing. Zdeňka Dohnala a Ing. Přemysla Frydrycha
ZM/2022/06/03	Zastupitelstvo městyse zvolilo jako ověřovatele zápisu Jana Váhalu a Ing. Jana Macháně
ZM/2022/06/04	Zastupitelstvo městyse projednalo a schválilo rozpočet městyse na rok 2023, dle přílohy, která je uložena u vedoucí odboru VVF ÚM Hustopeče nad Bečvou. Závaznými ukazateli výdajů rozpočtu jsou paragrafy odvětvového třídění. Zastupitelstvo městyse pověřuje správce rozpočtu k provedení rozpisu rozpočtu na rok 2023 a k provádění změn rozpisu rozpočtu v průběhu roku 2023.
ZM/2022/06/05	Zastupitelstvo městyse projednalo a schválilo měsíční odměny neuvolněným členům zastupitelstva s účinností od 1. 1. 2023, v souladu s ustanovením zákona č. 218/2017 Sb.:

Jméno a příjmení	**Funkce**	**Od 1. 1. 2023 (Kč)**
Václav Blažek	Člen Rady	500
Ing. Zdeněk Dohnal	Člen kontrolního výboru	300
Pavla Dvořáková	Členka sport. a kulturního výboru	300
Jan Hajda	Člen ZM	300
Ing. Přemysl Frydrych	Člen stavebního výboru	300
JUDr. Martin Lebduška, MBA	Předseda kontrolního výboru	400
Ing. Jan Macháň	Člen Rady	500
Ing. Šárka Macháňová	Předsedkyně finančního výboru	400
Ing. Roman Vacula	Člen kontrolního výboru	300
Martin Váňa	Předseda osadního výboru Poruba	400
Jan Váhala	Člen finančního výboru	300
Ing. Zdenek Vahala	Místostarosta (neuvolněný) Člen Rady	16 000
Jiří Vinklárek	Člen Rady	500
David Vomáčka	Člen stavebního výboru a osadního výboru Vysoká	300

ZM/2022/06/06	Zastupitelstvo městyse, v souladu s § 76 zákona č. 128/2000 Sb., obecní zřízení (o obcích), v platném znění, projednalo a schválilo poskytnutí mimořádné finanční odměny starostce Ing. Júlii Vozákové ve výši 60 000,- Kč, a to v souladu s níže uvedeným odůvodněním: - finanční odměna Ing. Júlii Vozákové, trvale bytem U hřiště 243, Hustopeče nad Bečvou, je jako ocenění její činnosti v rámci přípravy výstavy obrazů a za příležitostné činnosti provádění návštěvníků na zámku vč. lapidária, muzeí, a to vše na úkor svého volného času a o víkendech.
ZM/2022/06/07	Zastupitelstvo městyse projednalo a schválilo dar ve výši 30 000 Kč Sboru dobrovolných hasičů Hustopeče nad Bečvou.
ZM/2022/06/08	Zastupitelstvo městyse projednalo a schválilo rozpočtové opaření městyse č. 9/2022, které je uloženo u vedoucí odboru VVF ÚM Hustopeče nad Bečvou. Zastupitelstvo městyse projednalo a vzalo na vědomí rozpočtové opaření městyse č. 7/2022 schválené radou městyse dne 20. 10. 2022 a rozpočtové opaření městyse č. 8/2022 schválené radou městyse dne 8. 11. 2022.
ZM/2022/06/09	Zastupitelstvo městyse projednalo a bere na vědomí dohody o pracovní činnosti (SDH) členů zastupitelstva, a to Davida Vomáčky a Martina Váni. Tyto pracovně právní vztahy vznikly před volebním obdobím tohoto zastupitelstva, tudíž nepodléhají schválení zastupitelstvem.

- pokračování na následující straně

ZM/2022/06/10 Zastupitelstvo městyse projednalo a schválilo ceny vodného a stočného platné od 1. 1. 2023 následovně:

(Ceny bez DPH)

Část městyse	*Vodné (Kč/m³)*	*Pevná složka vodného (Kč/rok)*	*Stočné (Kč/m³)*	*Stočné (Kč/m³) provozovny podnikajících fyzických osob a právnických osob*
Hustopeče nad Bečvou	**35,17**	**240,00**	**24,44**	**24,44**
Poruba	**35,17**	**240,00**	**6,03**	**6,03**
Vysoká	**35,17**	**240,00**	**6,03**	**6,03**
Hranické Loučky			**0,-**	**0,-**

ZM/2022/06/11 Zastupitelstvo městyse projednalo a schválilo smlouvu o dodávce pitné vody pro rok 2023 s obcí Starý Jičín (pro místní část Heřmanice – cena 35,17 Kč/m³ bez DPH) a dodatek smlouvy o dodávce pitné vody s Vodovody a kanalizace Přerov, a.s. (pro obec Milotice nad Bečvou – cena 35,17 Kč/m³ bez DPH).

ZM/2022/06/12 Zastupitelstvo městyse projednalo a schválilo smlouvu o dodávce pitné vody s obcí Starý Jičín, od 1. 1. 2023 do 31. 12. 2023 za cenu 23,86 Kč/m³ (bez DPH).

ZM/2022/06/13 Zastupitelstvo městyse projednalo a schválilo vzor smlouvy „Smlouva o dodávce vody z vodovodu a odvádění odpadních vod kanalizaci“ včetně příloh k této smlouvě – reklamační řád a obchodní podmínky pro dodávku vody z veřejného vodovodu a odvádění odpadních vod veřejnou kanalizací.

ZM/2022/06/14 Zastupitelstvo městyse projednalo a schválilo obecně závaznou vyhlášku kterou se stanovuje úhrada vodného a stočného ve dvousložkové formě.

ZM/2022/06/15 Zastupitelstvo městyse projednalo a schválilo obecně závaznou vyhlášku o místním poplatku za obecní systém odpadového hospodářství.

ZM/2022/06/16 Zastupitelstvo městyse projednalo a schválilo ceník pro nakládání s komunálním odpadem vznikajícím na území obce při činnosti právnických osob a podnikajících fyzických osob, platný od 1. 1. 2023:

Vývoz komunálního odpadu

Popelnice

110 l a 120 l	cena za výsyp jedné nádoby	93,00 Kč bez DPH
240 l	cena za výsyp jedné nádoby	186,00 Kč bez DPH

Kontejner

1100 l	cena za výsyp jedné nádoby	370,00 Kč bez DPH

Pytle - svoz

Plast – žlutá barva	24,- Kč bez DPH
Sklo – modrá barva	12,- Kč bez DPH
Nápojové kartony – oranžová barva	zdarma

Plast, sklo, papír, nápojové kartony je možné odevzdat zdarma ve sběrném dvoře.

Pytle na tříděný odpad budou k dispozici na Úřadu městyse Hustopeče nad Bečvou.

ZM/2022/06/17 Zastupitelstvo městyse Hustopeče nad Bečvou projednalo a schválilo bezúplatné nabytí části pozemku parc. č. 1224/1 ost. pl. o výměře 200 m², dle geometrického plánu č. 682-307/2020 ze dne 4. 8. 2020, pozemek parc. č. 1224/7 o výměře 200 m² v k.ú. Hustopeče nad Bečvou, dále části pozemků parc. č. 336 ost. pl. o výměře 93 m² a parc. č. 337 ost. pl. o výměře 191 m², oba dle geometrického plánu č. 130-163/2020 ze dne 20. 5. 2020, pozemky parc. č. 336/2 o výměře 93 m² a parc. č. 337/8 o výměře 191 m², oba v k.ú. Vysoká u Hustopečí nad Bečvou, obec Hustopeče nad Bečvou, a dále části pozemku parc. č. 337 ost. pl. o celkové výměře 540 m², dle geometrického plánu č. 90-87/2011 ze dne 24. 6. 2011, pozemky parc. č. 337/2 o výměře 209 m², parc. č. 337/3 o výměře 68 m², parc. č. 337/4 o výměře 247 m² a parc. č. 337 díl „a“ o výměře 16 m², který je sloučený do pozemku parc. č. 169 ost. pl. o celkové výměře 113 m², vše v k.ú. Vysoká u Hustopečí nad Bečvou, obec Hustopeče nad Bečvou, a dále pozemek parc. č. 159/2 ost. pl. o výměře 127 m² v k.ú. Vysoká u Hustopečí nad Bečvou, obec Hustopeče nad

- pokračování na následující straně

	Bečvou, vše z vlastnictví Olomouckého kraje, z hospodaření Správy silnic Olomouckého kraje, příspěvkové organizace, do vlastnictví městyse Hustopeče nad Bečvou, IČ: 00301329. Nabyvatel uhradí veškeré náklady spojené s převodem nemovitostí včetně správního poplatku k návrhu na vklad vlastnického práva do katastru nemovitostí.
ZM/2022/06/18	Zastupitelstvo projednalo a schválilo bezúplatný převod části parcely číslo 169 – ostatní plocha jiná plocha díl „d“ o výměře 32 m^2, a část pozemku parcelní číslo 171 – ostatní plocha jiná plocha, neplodná půda díl „f“ o výměře 20 m^2, jež spolu s dílem „e“ tvoří nově vzniklou parcelu číslo 337/5 – ostatní plocha ostatní komunikace, vše na základě zpracovaného geometrického plánu číslo 90-87/2011 ze dne 24. 6. 2011 a to z vlastnictví městyse Hustopeče nad Bečvou do vlastnictví Olomouckého kraje, do hospodaření Správy silnic Olomouckého kraje, příspěvkové organizace.
ZM/2022/06/19	Zastupitelstvo městyse projednalo a schválilo koupi pozemkových nemovitostí parcelní číslo 75 - ostatní plocha jiná plocha a parcelní číslo 76 – zahrada, vše v k.ú. Hranické Loučky, a to za kupní cenu 150,-Kč/m^2.
ZM/2022/06/20	Zastupitelstvo městyse projednalo a: a) vzalo na vědomí informace z jednání městyse Hustopeče nad Bečvou ve věci koupě pozemkových nemovitostí parc.č. 342 - trvalý travní porost a část pozemkové nemovitosti parc.č. 341 - trvalý travní porost a prodeje části pozemkové nemovitosti parc.č. 337/2 - ostatní plocha, v k.ú. Hustopeče nad Bečvou, pozemkové nemovitosti parc.č. 345 – zastavěná plocha a nádvoří a pozemkové nemovitosti pac.č. 346 – zahrada, ve vlastnictví městyse Hustopeče nad Bečvou, vše v k.ú. Hustopeče nad Bečvou, b) schválilo vyhlášení záměru na prodej pozemkových nemovitostí, a to parcelní číslo 345 - zastavěná plocha a nádvoří, parcelní číslo 346 - zahrada a parcelní číslo 337/4 - ostatní plocha, neplodná půda oddělená z pozemkové nemovitosti parcelní číslo 337/2 - ostatní plocha, neplodná půda na základě geometrického plánu č. 737-683/2022 ze dne 5. 12. 2022, vše v k.ú. Hustopeče nad Bečvou.
ZM/2022/06/21	Zastupitelstvo městyse projednalo a vzalo na vědomí zprávu paní starostky o dokončených investičních akcích městyse. Zároveň zastupitelstvo městyse projednalo a schválilo podání žádosti o dotace: ► na Olomoucký kraj a Ministerstvo kultury ČR na akci: obnova kulturních památek – zámek Hustopeče nad Bečvou – místnost 2.15 ► na Olomoucký kraj na akci: technické vybavení JSDH Hustopeče nad Bečvou, JSDH Vysoká a JSDH Poruba ► na Olomoucký kraj na akci: Workautové a parkourové hřiště u ZŠ a dětské hřiště na ulici J. V. Choráze u bytového domu v Hustopečích nad Bečvou ► na Ministerstvo pro místní rozvoj na akci: obnova povrchu MK ulice U hřiště, výstavba odstavných ploch pro hřiště a bytový dům č. p. 221 ► na Státní fond životního prostředí RES+ č.3/2022 na akci: Fotovoltaická elektrárna na objektu Základní školy Hustopeče nad Bečvou
ZM/2022/06/22	Zastupitelstvo městyse projednalo a vzalo na vědomí informace Pavly Dvořákové o kulturních akcích městyse.
ZM/2022/06/23	Zastupitelstvo městyse projednalo a schválilo termíny řádného zasedání zastupitelstva městyse v roce 2023, a to: 23. 2., 27. 4., 22. 6., 14. 9., 26. 10., 14. 12.
ZM/2022/06/24	Zastupitelstvo městyse projednalo a schválilo obecně závaznou vyhlášku o regulaci provozování hazardních her.

- Autor - Ing. Júlia Vozáková, starostka městyse

Volba prezidenta republiky
konaná ve dnech 13. 01. – 14. 01. 2023 a 27. 01. -28. 01. 2023

Městys Hustopeče nad Bečvou – souhrnné informace za všechny tři okrsky

-	Okrsky			Voliči v seznamu	Vydané obálky	Volební účast v %	Odevzdané obálky	Platné hlasy	% platných hlasů
	počet	zprac.	v %						
1. kolo	3	3	100,00	1 354	996	73,56	994	991	99,70
2. kolo	3	3	100,00	1 350	1 018	75,41	1 018	1 015	99,71

Kandidát		Navrhující strana	Politická příslušnost	1. kolo		2. kolo	
číslo	příjmení, jméno, tituly			hlasy	%	hlasy	%
1	Fischer Pavel	Senátoři	BEZPP	88	8,87	X	X
2	Bašta Jaroslav	Poslanci	SPD	48	4,84	X	X
***4**	**Pavel Petr Ing. M.A.**	**Občan**	**BEZPP**	**306**	**30,87**	**606**	**59,70**
5	Zima Tomáš prof. MUDr. DrSc.	Senátoři	BEZPP	6	0,60	X	X
6	Nerudová Danuše prof. Ing. Ph.D.	Občan	BEZPP	159	16,04	X	X
+7	**Babiš Andrej Ing.**	**Poslanci**	**ANO**	**331**	**33,40**	**409**	**40,29**
8	Diviš Karel PhDr.	Občan	BEZPP	21	2,11	X	X
9	Hilšer Marek MUDr. Bc. Ph.D.	Senátoři	MHS	32	3,22	X	X

+) postupující kandidát
*) zvolený kandidát

z toho:

Okrsek: 1 - Hustopeče nad Bečvou a Hranické Loučky

-	Voliči v seznamu	Vydané obálky	Volební účast v %	Odevzdané obálky	Platné hlasy	% platných hlasů
1. kolo	1 033	750	72,60	748	746	99,73
2. kolo	1 028	762	74,12	762	760	99,74

Kandidát		Navrhující strana	Politická příslušnost	1. kolo		2. kolo	
číslo	příjmení, jméno, tituly			hlasy	%	hlasy	%
1	Fischer Pavel	Senátoři	BEZPP	60	8,04	X	X
2	Bašta Jaroslav	Poslanci	SPD	40	5,36	X	X
***4**	**Pavel Petr Ing. M.A.**	**Občan**	**BEZPP**	**227**	**30,42**	**447**	**58,81**
5	Zima Tomáš prof. MUDr. DrSc.	Senátoři	BEZPP	6	0,80	X	X
6	Nerudová Danuše prof. Ing. Ph.D.	Občan	BEZPP	112	15,01	X	X
+7	**Babiš Andrej Ing.**	**Poslanci**	**ANO**	**258**	**34,58**	**313**	**41,18**
8	Diviš Karel PhDr.	Občan	BEZPP	20	2,68	X	X
9	Hilšer Marek MUDr. Bc. Ph.D.	Senátoři	MHS	23	3,08	X	X

- pokračování na následující straně

Okrsek: 2 - Vysoká

-	Voliči v seznamu	Vydané obálky	Volební účast v %	Odevzdané obálky	Platné hlasy	% platných hlasů
1. kolo	158	116	73,42	116	116	100,00
2. kolo	160	122	76,25	122	122	100,00

Kandidát		Navrhující strana	Politická příslušnost	1. kolo		2. kolo	
číslo	příjmení, jméno, tituly			hlasy	%	hlasy	%
1	Fischer Pavel	Senátoři	BEZPP	13	11,20	X	X
2	Bašta Jaroslav	Poslanci	SPD	5	4,31	X	X
***4**	**Pavel Petr Ing. M.A.**	**Občan**	**BEZPP**	**40**	**34,48**	**77**	**63,11**
5	Zima Tomáš prof. MUDr. DrSc.	Senátoři	BEZPP	0	0,00	X	X
6	Nerudová Danuše prof. Ing. Ph.D.	Občan	BEZPP	20	17,24	X	X
+7	**Babiš Andrej Ing.**	**Poslanci**	**ANO**	**35**	**30,17**	**45**	**36,88**
8	Diviš Karel PhDr.	Občan	BEZPP	0	0,00	X	X
9	Hilšer Marek MUDr. Bc. Ph.D.	Senátoři	MHS	3	2,58	X	X

Okrsek: 3 - Poruba

-	Voliči v seznamu	Vydané obálky	Volební účast v %	Odevzdané obálky	Platné hlasy	% platných hlasů
1. kolo	163	130	79,75	130	129	99,23
2. kolo	162	134	82,72	134	133	99,25

Kandidát		Navrhující strana	Politická příslušnost	1. kolo		2. kolo	
číslo	příjmení, jméno, tituly			hlasy	%	hlasy	%
1	Fischer Pavel	Senátoři	BEZPP	15	11,62	X	X
2	Bašta Jaroslav	Poslanci	SPD	3	2,32	X	X
***4**	**Pavel Petr Ing. M.A.**	**Občan**	**BEZPP**	**39**	**30,23**	**82**	**61,65**
5	Zima Tomáš prof. MUDr. DrSc.	Senátoři	BEZPP	0	0,00	X	X
6	Nerudová Danuše prof. Ing. Ph.D.	Občan	BEZPP	27	20,93	X	X
+7	**Babiš Andrej Ing.**	**Poslanci**	**ANO**	**38**	**29,45**	**51**	**38,34**
8	Diviš Karel PhDr.	Občan	BEZPP	1	0,77	X	X
9	Hilšer Marek MUDr. Bc. Ph.D.	Senátoři	MHS	6	4,65	X	X

- Autor - Ing. Václav Vomáčka, MSc., BBS., tajemník úřadu městyse

Omluva

V minulém čísle Hustopečského zpravodaje z prosince 2022 nebyl z důvodu chybného grafického zpracování uveřejněn v plném znění článek o výsledku voleb do zastupitelstva městyse Hustopeče nad Bečvou, konaných ve dnech 23. a 24. září 2022, kde došlo k vypuštění údajů o zvoleném zastupiteli Ing. Romanu Vaculovi.

Za tuto chybu se tímto omlouvám. Libuše Těšická

Výsledky voleb do zastupitelstva městyse Hustopeče nad Bečvou, konaných ve dnech 23. a 24. září 2022

Název volební strany	Kandidát			Hlasy	
	poř. číslo	příjmení, jméno, tituly	věk	abs.	v %
Hustopeče - evropský městys	1	Vacula Roman Ing.	49	300	11,07
Hustopeče - evropský městys	2	Vinklárek Jiří	49	258	9,52
Hustopeče - evropský městys	14	Sigmund František	61	217	8,01
Hustopeče - evropský městys	3	Hajda Jan	50	206	7,60
TJ Sokol a SDH Hustopeče n. B.	1	Blažek Václav	35	321	13,26
TJ Sokol a SDH Hustopeče n. B.	2	Dohnal Zdeněk Ing.	45	222	9,17
TJ Sokol a SDH Hustopeče n. B.	3	Frydrych Přemysl Ing.	44	217	8,96
TJ Sokol a SDH Hustopeče n. B.	7	Macháň Jan Ing.	34	193	7,97
KDU-ČSL	2	Vahala Zdenek Ing.	52	469	9,72
KDU-ČSL	1	Vozáková Júlia Ing.	56	440	9,12
KDU-ČSL	9	Lebduška Martin JUDr. Bc. MBA	53	391	8,10
KDU-ČSL	3	Macháňová Šárka Ing.	52	302	6,26
KDU-ČSL	4	Váhala Jan	44	320	6,63
KDU-ČSL	5	Vomáčka David	33	304	6,30
KDU-ČSL	6	Váňa Martin	36	298	6,17

Dne 7. 10. 2022 se vzdal mandátu zastupitele městyse pan František Sigmund. Na uvolněné místo nastoupila paní Pavla Dvořáková, první náhradník za volební stranu Hustopeče – evropský městys.

Nejvýznamnější položky z rozpočtu městyse Hustopeče nad Bečvou v roce 2022

Příjmy z:	
- z daní a poplatků	36 367 827,00 Kč
- dotací	
- na výkon státní správy a školství	1 165 000,00 Kč
- na konání voleb do zastrupitelstva městyse	116 000,00 Kč
- na konání volby prezidenta ČR	28 200,00 Kč
- kompenzační bonus v souvislosti s pandemií covid ze státního rozpočtu	111 002,40 Kč
- na opravu zámku z Ministerstva kultury ČR	1 100 000,00 Kč
- na opravu zámku od Olomouckého kraje	430 000,00 Kč
- na opravu vodojemu Hustopeče od Olomouckého kraje	268 681,00 Kč
- na sociální službu od Ministerstva práce a soc. věcí prostřednictvím Olomouckého kraje	856 800,00 Kč
- na SDH, odbornou přípravu a zásah od MV ČR	19 336,00 Kč
- na Hustopečské dny od Olomouckého kraje	65 000,00 Kč
- na knihovnické služby od obcí Bělotín, Polom, Milotice, Špičky	39 100,00 Kč
- na údržbu cyklostezky Bečva od obce Špičky	8 000,00 Kč
- na vybavení KD Poruba a KD Vysoká novými stoly a židlemi - ze SZIF	413 713,00 Kč
- na protipovodňová opatření ze SFŽP - MŽP (místní rozhlasy a digit. povodňový plán)	1 262 958,22 Kč
- na věcné vybavení jednotek SDH Hustopeče, Poruba a Vysoká od Olomouckého kraje	42 800,00 Kč
- pronájmů	
- pozemků	216 280,00 Kč
- bytů, nebytových prostor, kulturních domů, zámku, bytů v DPS, hrobových míst	2 114 643,00 Kč
- prodejů pozemků	292 775,00 Kč
- prodejů zboží (popelnice, knihy)	19 275,00 Kč
- věcných břemen	19 118,00 Kč
- poskytnutých služeb (vodného, stočného, komunálních a ostatních odpadů, pečovatelské služby, správy, nebytových prostor, knihovny, reklamy ve zpravodaji, Hustopečských dnů, kulturních domů, zámku)	6 976 413,00 Kč
- příjem z úroků od ČS, a.s.	360 012,00 Kč
- darů od fyzických, právnických osob a spolků - na zámek, Hustopečské dny a jinou kulturu	150 200,00 Kč
- sankcí uložených stavebním úřadem a jinými úřady	42 000,00 Kč
- zapojené prostředky na běžných účtech městyse v bankách (ČNB, ČS, a.s.)	1 603 702,60 Kč
Příjmy celkem k 31. 12. 2022	**54 088 836,22 Kč**

- pokračování na následující straně

Výdaje na :	
- nájemné, správní poplatky a jiné výdaje související s pozemky městyse	51 193,77 Kč
- výkupy pozemků v Hustopečích n.B., Hr.Loučkách a pod chodníkem v Porubě	368 983,75 Kč
- hospodaření v lesích ve vlastnictví městyse	1 231 844,72 Kč
- údržbu místních a pozemních komunikací (tj. silnic, chodníků, cyklostezek, semaforu) - např.plužení, dopravní značení a opravy	256 277,14 Kč
- výsadba zeleně u cyklostezky "Hustomilky"	206 319,63 Kč
- projektovou přípravu akce "odstavná plocha na ul.Vodní"	45 980,00 Kč
- rekonstrukci a opravu chodníku na ul. Dlouhá	3 538 093,61 Kč
- autobusovou dopravu	284 568,50 Kč
- oprava vodojemu Hustopeče	537 362,60 Kč
- provoz vodovodu vč. nákupu pitné vody a nových vodovodní přípojek	4 763 491,36 Kč
- provoz kanalizace a ČOV	1 173 435,22 Kč
- provoz Mateřské školy Hustopeče n.B.	500 000,00 Kč
- opravy a služby související s budovou MŠ	20 681,00 Kč
- provoz Základní školy Hustopeče n.B. vč. sportovní haly	3 297 000,00 Kč
- provoz místních knihoven Hustopeče, Poruba a Vysoká,výkon reg.funkcí knihovny	744 850,09 Kč
- Hustopečské dny a ostatní kulturu	626 569,41 Kč
- opravy a provoz zámku	3 461 432,08 Kč
- příspěvek na opravu kostela v Hustopečích	400 000,00 Kč
- provoz místního rozhlasu	30 971,80 Kč
- vydávání zpravodaje	122 201,00 Kč
- provoz kulturních domů Hustopeče n.B., Poruba, Vysoká	588 312,68 Kč
- pořízení nových stolů a židlí do KD Poruba a Vysoká	294 757,00 Kč
- činnost Sboru pro občanské záležitosti	48 748,00 Kč
- studie hřiště skate park a parkour u ZŠ	185 118,00 Kč
- dětské hřiště a výletiště Vysoká	6 981 606,60 Kč
- příspěvek na tělovýchovnou činnost - TJ Sokol, Orel	195 000,00 Kč
- bytové hospodářství	21 081,64 Kč
- nebytové hospodářství	396 328,34 Kč
- rekonstrukce prostor bývalého květinářství na ul. Rybníček + nátěr a údržba střechy	2 185 644,35 Kč
- veřejné osvětlení (hlavně elektřina, drobné opravy, vánoční výzdoba apod.)	519 482,70 Kč
- pohřebnictví	29 198,29 Kč
- změnu územního plánu	0,00 Kč
- provoz sběrného dvora a sběr a svoz komunálních odpadů	2 374 536,90 Kč
- pořízení výsuvného žebříku	80 445,52 Kč
- protipovodňovou ochranu	13 334,87 Kč
- protipovodňová opatření (místní rozhlasy a digitální povodňový plán)	1 697 326,03 Kč
- veřejnou zeleň (údržba, sečení, PHM apod., vč.mzdových nákladů 2 pracovnic, brigádníků apod.)	1 290 882,11 Kč
- pečovatelskou službu	1 529 772,50 Kč
- ranou péči pro rodiny s dětmi a ost.sociální péči	44 932,00 Kč
- bezpečnost a veř.pořádek (vč. péče o zatoulané psy)	97 498,00 Kč
- činnost jednotek SDH Hustopeče n.B., Poruba a Vysoká	640 953,55 Kč
- zastupitelstvo městyse	1 375 503,18 Kč
- výdaje na organizační zajištění voleb do zastupitelstva městyse	89 021,88 Kč
- správu (platy, tiskoviny, materiál, plyn, elektřina, PHM, telefony, poštovné, bankovní poplatky, kolky, školení, opravy, služby, počítačové a programové vybavení, cestovné, příspěvky Mikroregionu Hranicko, úprava bezbarierového vstupu do budovy úřadu)	7 644 870,97 Kč
- humanitární pomoc (Ukrajina)	50 000,00 Kč
- finanční vypořádání dotací za rok 2021	60 896,33 Kč
- proúčtovaná daň z příjmu právnických osob za městys za r. 2021	1 874 160,00 Kč
- splátky úvěrů a půjček	1 906 668,00 Kč
- úroky z úvěrů a služby peněžních ústavů	226 702,36 Kč
- pojištění majetku městyse (budovy, stavby, dopravní prostředky apod.)	375 241,00 Kč
Výdaje celkem k 31.12.2022	**54 479 278,48 Kč**

- Autor - Ing. Marie Jamborová, vedoucí odboru vnitřních věcí a financí

Odpadové hospodářství městyse Hustopeče nad Bečvou v roce 2022

Informace o způsobu a rozsahu odděleného soustřeďování odpadů, včetně nákladů na provoz obecního systému za uplynulý rok 2022 v městysi Hustopeče nad Bečvou

Finanční stránka:

Výdaje

Svoz komunálního odpadu vznikajícího provozem domácností a rekreačních objektů	636 669,00 Kč
Svoz velkoobjemového odpadu	104 647, 00 Kč
Svoz nebezpečného odpadu	126 332,00 Kč
Svoz biologicky rozložitelných odpadů	113 950,00 Kč
Svoz plastů	64 380,00 Kč
Svoz skla	32 379,00 Kč
Provoz sběrného dvora, včetně odpisů, svozu tříděného odpadu do sběrného dvora, nákup pytlů, popelnic, výdej pytlů	767 359,00 Kč
Celkem	**1 845 716,00 Kč**

Příjmy

Poplatky od občanů a vlastníků rekreačních objektů	1 281 940,00 Kč
Od společnosti EKO-KOM a.s. – odměna za zajištění využití tříděného odpadu	325 305,00 Kč
Od společností za prodej papíru a kovů	163 298,00 Kč
Od společností zajišťujícím zpětný odběr elektrozařízení (ASEKOL, ELEKTROWIN)	14 884,00 Kč
Od podnikatelů za využití odpadového systému obce	66 076, 00 Kč
Prodej, pronájem popelnic	18 078,00 Kč
Celkem	**1 809 581,00 Kč**

V roce 2022 činil poplatek 700,- Kč dle obecně závazné vyhlášky o místním poplatku za obecní systém odpadového hospodářství 1/2021

Technická stránka:

Množství vyprodukovaného směsného (nevyužitého) komunálního odpadu:

Směsný komunální odpad	216,72 tun
Velkoobjemový odpad	29,52 tun
Celkem	**246,24 tun**

- pokračování na následující straně

Množství těchto odpadů a skládkování je sledováno podle zákona o odpadech. Pro rok 2022 bylo stanoveno množství 0,19 tuny tohoto odpadu na jednoho občana, na které bylo možné uplatnit slevu při skládkování. V případě městyse, v přepočtu na počet obyvatel, bylo možno uplatnit slevu na 335,73 tun. To znamená, že do tohoto množství se platila částka 500,00 Kč za tunu. Po jejím překročení by bylo nutné platit plnou cenu za skládkování jedné tuny odpadu ve výši 900,00 Kč.

Z výše uvedeného vyplývá, že pokud roste množství nevytříděného odpadu, tak rostou i finanční náklady za skládkování odpadu, proto prosíme třiďte odpad, zvýšené množství tříděného odpadu nám přinese zvýšené odměny za třídění odpadu od společnosti EKO-KOM.

V roce 2023 činí limit na uplatnění slevy 311,22 tun. To znamená, že do tohoto limitu se platí za uložení částka 500,00 Kč za tunu, po jeho překročení se bude platit částka 1000,00 Kč za tunu.

Limit pro uplatnění slevy při skládkování se každoročně snižuje (v roce 2021 to bylo 0,20 t na obyvatele, v roce 2029 to bude 0,12 t na jednoho obyvatele x počet obyvatel = limit pro uplatnění slevy) a částka poplatku za skládkování se naopak zvyšuje (v roce 2030 až 1850,00 Kč/tuna odpadu).

Městys eviduje zvýšené množství vyprodukovaného směsného (nevyužitého) komunálního odpadu, jehož množství činilo v roce 2021 – 219,12 tun a v roce 2022 – 246,24 tun, což je zvýšení o 27,12 tun za jediný rok.

Na základě výše uvedeného a z důvodu vyšší ceny za svoz komunálního odpadu (popelnic o cca 1363,00 Kč/svoz), vyšší ceny za uložení komunálního odpadu oproti roku 2022 o 187,00 Kč za tunu, zvýšení ceny za uložení velkoobjemového odpadu oproti roku 2022 o 210,00 Kč za tunu, zvýšení cen za dopravu a zvýšení ceny za pytle, jsme byli nuceni přikročit ke zvýšení poplatku za likvidaci komunálního odpadu na rok 2023 dle obecně závazné vyhlášky městyse Hustopeče nad Bečvou o místním poplatku za obecní systém odpadového hospodářství 1/2022 na částku 792,00 Kč.

Svoz směsného komunálního odpadu - nádoby (popelnice) 110 l, 120l, 240 l, 1100 l.
Svoz tříděného odpadu (pytlový sběr) – plasty, sklo, kovy, nápojové kartony.
Odpady je možno uložit i ve sběrném dvoře, a to plasty, sklo, papír a lepenku, velkoobjemový odpad, nebezpečný odpad, biologický rozložitelný odpad.
Sběrný dvůr je i místem zpětného odběru vyřazených elektrospotřebičů, baterií.
V místní části Poruba a Vysoká je možno sklo uložit do sběrných nádob 1100l.
V Hustopečích nad Bečvou jsou umístěny 3 kontejnery na sběr textilu (sběrný dvůr, u prodejny COOP, u kotelny MŠ).

V roce 2023 plánuje městys Hustopeče nad Bečvou ve spolupráci se svozovou firmou přistoupit k čipování nádob na svoz odpadů, včetně výměny nevyhovujících nádob (kovové popelnice – nelze na nich umístit čip). Zjištěná data nám pomohou k zefektivnění nakládaní s odpady, případně se změnou systému nakládaní s odpady. V případě schválení výše uvedeného budete o termínech čipování popelnic informováni.

Veškeré informace o termínech svozů odpadů a otevírací době sběrného dvora jsou na webových stránkách městyse (kalendář svozu odpadů), v podlouhlém kalendáři na rok 2023, a v tomto čísle zpravodaje.
Místa pro výdej pytlů na tříděný odpad:

- úřad městyse – podatelna
- sběrný dvůr
- prodejna potravin pod kostelem - Rybníček č.p.126

- Autor - Ing. Miroslav Hýža, vedoucí odboru SMŽP

Ceník vodného a stočného od 1. 1. 2023

Část městyse	*Vodné (Kč/m³)*	*Pevná složka vodného (Kč/rok)*	*Stočné (Kč/m³)*	*Stočné (Kč/m³) provozovny podnikajících fyzických osob a právnických osob*
Hustopeče nad Bečvou	**35,17 (38,69 s DPH 10%)**	**240,00 (264,00 s DPH 10%)**	**24,44 (26,88 s DPH 10%)**	**24,44 (26,88 s DPH 10%)**
Poruba	**35,17 (38,69 s DPH 10%)**	**240,00 (264,00 s DPH 10%)**	**6,03 (6,63 s DPH 10%)**	**6,03 (6,63 s DPH 10%)**
Vysoká	**35,17 (38,69 s DPH 10%)**	**240,00 (264,00 s DPH 10%)**	**6,03 (6,63 s DPH 10%)**	**6,03 (6,63 s DPH 10%)**
Hranické Loučky	**0,-**	**0,-**	**0,-**	**0,-**

Provozovatel vodovodů a kanalizací je firma BETY – stavby, izolace a služby, s.r.o.

V případě poruchy nebo jiných nenadálých skutečností volejte:

BETY – stavby, izolace a služby, s.r.o. – 581 626 380, 774 484 030

- Autor - Ing. Miroslav Hýža, vedoucí odboru SMŽP

Hustopeče nad Bečvou

Svoz odpadů, provozní doba sběrného dvora 2023

	po	út	st	čt	pá	so	ne	Týden
							1	52
leden	2	3	4	5	6	7	8	1
	9	10	11	12	13	14	15	2
	16	17	18	19	20	21	22	3
	23	24	25	26	27	28	29	4
	30	31						5
únor			1	2	3	4	5	5
	6	7	8	9	10	11	12	6
	13	14	15	16	17	18	19	7
	20	21	22	23	24	25	26	8
	27	28						9
březen			1	2	3	4	5	9
	6	7	8	9	10	11	12	10
	13	14	15	16	17	18	19	11
	20	21	22	23	24	25	26	12
	27	28	29	30	31			13
duben						1	2	13
	3	4	5	6	7	8	9	14
	10	11	12	13	14	15	16	15
	17	18	19	20	21	22	23	16
	24	25	26	27	28	29	30	17
květen	1	2	3	4	5	6	7	18
	8	9	10	11	12	13	14	19
	15	16	17	18	19	20	21	20
	22	23	24	25	26	27	28	21
	29	30	31					22
červen				1	2	3	4	22
	5	6	7	8	9	10	11	23
	12	13	14	15	16	17	18	24
	19	20	21	22	23	24	25	25
	26	27	28	29	30			26

	po	út	st	čt	pá	so	ne	Týden
						1	2	26
červenec	3	4	5	6	7	8	9	27
	10	11	12	13	14	15	16	28
	17	18	19	20	21	22	23	29
	24	25	26	27	28	29	30	30
	31							31
srpen		1	2	3	4	5	6	31
	7	8	9	10	11	12	13	32
	14	15	16	17	18	19	20	33
	21	22	23	24	25	26	27	34
	28	29	30	31				35
září					1	2	3	35
	4	5	6	7	8	9	10	36
	11	12	13	14	15	16	17	37
	18	19	20	21	22	23	24	38
	25	26	27	28	29	30		39
říjen							1	39
	2	3	4	5	6	7	8	40
	9	10	11	12	13	14	15	41
	16	17	18	19	20	21	22	42
	23	24	25	26	27	28	29	43
	30	31						44
listopad			1	2	3	4	5	44
	6	7	8	9	10	11	12	45
	13	14	15	16	17	18	19	46
	20	21	22	23	24	25	26	47
	27	28	29	30				48
prosinec					1	2	3	48
	4	5	6	7	8	9	10	49
	11	12	13	14	15	16	17	50
	18	19	20	21	22	23	24	51
	25	26	27	28	29	30	31	52

- Svoz komunálního odpadu (popelnic) a tříděného odpadu (plastových pytlů)
- Svoz komunálního odpadu (popelnic) a tříděného odpadu (plastových pytlů), Sběrný dvůr - středa 10 - 17 hodin
- Sběrný dvůr sobota 8 - 11:30 hodin
- Sběrný dvůr středa 10 - 17 hodin
- Svoz tříděného odpadu (plastových pytlů) - úterý - 4.července
- Svoz popelnic - středa - 5.července
- Svátky

- Autor - Ing. Miroslav Hýža, vedoucí odboru SMŽP

Stavební úřad informuje

Úřad městyse Hustopeče nad Bečvou, stavební úřad, provádí v přenesené působnosti výkon státní správy v oblasti stavebního řádu pro městys Hustopeče nad Bečvou a jeho místní části Porubu, Vysokou a Hranické Loučky a dále pro obce Milotice nad Bečvou a Špičky. Stavební úřad dále provádí v přenesené působnosti výkon státní správy jako silniční správní úřad ve věcech místních komunikací pro městys Hustopeče nad Bečvou a jeho místní části Porubu, Vysokou a Hranické Loučky.

*

Informace o změnách stavebního zákona a vyhlášek, které provádějí stavební zákon

V roce **2022** byly změněny následující předpisy na úseku územního plánování a stavebního řádu:

- **Zákon č. 283/2021 Sb., stavební zákon, ve znění pozdějších předpisů,** byl novelizován:
- zákonem č. 195/2022 Sb., kterým se mění zákon č. 283/2021 Sb., stavební zákon.
- **Vyhláška č. 501/2006 Sb., o obecných požadavcích na využívání územní, ve znění pozdějších předpisů**, byla novelizována:
- vyhláškou č. 418/2022 Sb., kterou se mění vyhláška č. 501/2006 Sb., o obecných požadavcích na využívání územní, ve znění pozdějších předpisů.

*

Novela stavebního zákona znamená roční odklad vzniku Nejvyššího stavebního úřadu a pod ním zřizovaných krajských stavebních úřadů, s nimiž počítal nový stavební zákon z roku 2021. Podle tohoto zákona měly začít fungovat v polovině roku 2024 a měly nahradit nynější stavební úřady pod obcemi a městy.

Novela počítá s tím, že podle plánu od poloviny roku 2023 začne fungovat pouze Specializovaný a odvolací stavební úřad. Bude mít na starosti velké infrastrukturní stavby, například dálnice, celostátní železnice nebo elektrárny. Ostatní stavby budou až do 30. června 2024 podléhat povolování podle dosavadních předpisů. O půl roku na 1. 1. 2024 se také odkládá digitalizace stavebního řízení.

*

Platné znění zákonů a vyhlášek na úseku územního plánování a stavebního řádu je k dispozici na webu Ministerstva pro místní rozvoj, https://www.mmr.cz/cs/ministerstvo/stavebni-pravo/pravo-a-legislativa/stavebni-zakon.

Formuláře, rozsah a obsah dokumentací a další informace naleznete na webu městyse Hustopeče nad Bečvou, www.ihustopece.cz/urad-mestyse/organizacni-struktura/odbor-stavebni-urad/.

Územní plán městyse Hustopeče nad Bečvou a územní studie Z1 jsou k dispozici v elektronické podobě na adrese www.ihustopece.cz/urad-mestyse/uzemni-plan/.

- Autor - Ing. Petr Horák, vedoucí odboru stavebního úřadu městyse

Jubilanti roku 2023

50 let

Heryán Martin	Hustopeče nad Bečvou
Holeňová Jitka	Hustopeče nad Bečvou
Janečka Petr	Poruba
Juráňová Petra	Hustopeče nad Bečvou
Kočtářová Andrea	Hustopeče nad Bečvou
Kozelská Kateřina	Hustopeče nad Bečvou
Mikula Radovan	Hranické Loučky
Rušar Daniel	Hustopeče nad Bečvou
Staněk Lubomír	Hustopeče nad Bečvou
Šatánek Roman	Hustopeče nad Bečvou
Tučný Bronislav	Poruba
Veselá Marie	Poruba
Vinklárek Jiří	Hustopeče nad Bečvou
Zenáhla Martin	Hustopeče nad Bečvou

55 let

David Pavel	Hustopeče nad Bečvou
Dorazilová Ivana	Hustopeče nad Bečvou
Havran Oldřich	Hustopeče nad Bečvou
Hoffmann Zdeněk	Hustopeče nad Bečvou
Machanec Pavel	Poruba
Pavlištíková Ema	Hustopeče nad Bečvou
Veselý Jiří	Poruba

60 let

Kuličková Eva	Hustopeče nad Bečvou
Majkus Karel	Poruba
Pavlištík Arnošt	Hustopeče nad Bečvou
Symerský Zdenek	Hustopeče nad Bečvou
Vaculová Marie	Hustopeče nad Bečvou
Veselá Marta	Hustopeče nad Bečvou

65 let

Blažková Anna	Hustopeče nad Bečvou
Frydrych Jiří	Hranické Loučky
Frydrych Vladislav	Hustopeče nad Bečvou
Frydrychová Marie	Hranické Loučky
Grohmann Petr	Hustopeče nad Bečvou
Ing. Indruch Vojtěch	Hustopeče nad Bečvou
Janovská Věra	Poruba
Macháňová Bohumila	Poruba
Martochová Eva	Poruba
Meitnerová Marie	Hustopeče nad Bečvou
Orava Milan	Hustopeče nad Bečvou
Országová Eva	Hustopeče nad Bečvou
Plesník Vlastimil	Hustopeče nad Bečvou
Rušarová Zdeňka	Vysoká
Stavárek Stanislav	Hustopeče nad Bečvou
Zahradníková Marie	Hustopeče nad Bečvou

70 let

Blažek Jan	Hustopeče nad Bečvou
Frydrychová Bohumila	Hustopeče nad Bečvou
Hanulík Milan	Hustopeče nad Bečvou
Horáková Marie	Hustopeče nad Bečvou
Janovský Jaroslav	Poruba
Kocáb Rudolf	Hustopeče nad Bečvou
Kubicová Marie	Hustopeče nad Bečvou
Macháčová Alena	Hustopeče nad Bečvou
Matulová Alena	Hustopeče nad Bečvou
Rosa Karel	Hustopeče nad Bečvou
Rušarová Zdenka	Hustopeče nad Bečvou
Šatánková Jarmila	Hustopeče nad Bečvou
Šnajdrová Miroslava	Vysoká
Zahradník Milan	Hustopeče nad Bečvou
Zahradníková Pavla	Poruba
Žemla Vlastimil	Hustopeče nad Bečvou

75 let

Dohnal František	Hustopeče nad Bečvou
Hajda Antonín	Hustopeče nad Bečvou
Janovský Emil	Hustopeče nad Bečvou
Pospíšilová Jiřina	Hustopeče nad Bečvou
Smolková Libuše	Hustopeče nad Bečvou
Stoklas Jan	Poruba
Žemla Josef	Vysoká

80 let

Fabíková Božena	Vysoká
Jamborová Bohumila	Hustopeče nad Bečvou
Mrajcová Věra	Hustopeče nad Bečvou
Mráčková Jana	Vysoká
Radinová Jarmila	Hustopeče nad Bečvou
Staňková Emilie	Hustopeče nad Bečvou
Vaculová Eva	Hustopeče nad Bečvou
Vahala Vladimír	Hustopeče nad Bečvou
Vrba Václav	Poruba

85 let

Bajerová Karla	Hustopeče nad Bečvou
David Ladislav	Hustopeče nad Bečvou
Ing. Horák Antonín	Vysoká
Matějková Hilda	Hustopeče nad Bečvou
Pavlištíková Marie	Hustopeče nad Bečvou
Těšický Vlastimil	Hustopeče nad Bečvou

90 let

Frydrychová Marie	Vysoká
Janovský Břetislav	Hustopeče nad Bečvou
Koutná Marie	Hustopeče nad Bečvou
Macháň Bedřich	Hustopeče nad Bečvou

K významnému životnímu jubileu a do dalších let přejeme hodně zdraví, štěstí a spokojenosti.

Uveřejněni mohou být pouze občané, kteří poskytnou souhlas v rámci GDPR.

- Autor - Miroslava Pavlíková, evidence obyvatel

Tříkrálová sbírka 2023

Děkujeme všem dvanácti vedoucím skupin koledníků za ochotu a obětavost při konání této Tříkrálové sbírky. Nemenší dík patří také malým koledníkům za jejich účast, která byla pro všechny bez nároku na jakoukoliv odměnu a v jejich volném čase.

Všem dárcům, kteří poskytli jakýkoli finanční dar, co nejsrdečněji děkujeme. Vybraná částka letos opět překonala předchozí sbírky.

Podrobnější výsledky Tříkrálové sbírky naleznete na stránkách https://www.trikralovasbirka.cz/vysledky/.

Městys/obec	2022	2021	2020	2019	2018	2017	2016	2015	2014
Dub	4 855,00	4 351,00	3 457,00	3 654,00	2547,00	3432,00	3 138,00	3 063,00	3 421,00
Heřmanice	13 946,00	5 500,00	8 859,00	4 423,00	4446,00	4481,00	4 240,00	3 910,00	2 450,00
Hranické Loučky	3 670,00	1 820,00	2 640,00	2 456,00	2213,00	1990,00	1 900,00	2 260,00	1 937,00
Hustopeče nad Bečvou	70 612,00	47 541,00	50 818,00	49 477,00	46764,00	44170,00	35 421,00	37 888,00	34 720,00
Milotice nad Bečvou	*15 139,00*	*13 218,00*	*14 971,00*	*13 669,00*	*11860,00*	*10720,00*	*11 270,00*	*10 332,00*	*11 347,00*
Poruba	48 380,00	31 679,00	39 180,00	35 880,00	35968,00	31140,00	23 905,00	23 865,00	19 604,00
Vysoká	19 150,00	2 920,00	14 855,00	12 410,00	13535,00	11770,00	10 770,00	8 255,00	9 370,00
Špičky	*15 860,00*	*11 430,00*	*13 750,00*	*samostatné*	*samostatné*	*samostatné*	*samostatné*	*samostatné*	*8 645,00*
Celkem	***191 612,00***	***118 459,00***	***148 530,00***	***121 969,00***	***117 333,00***	***107 703,00***	***90 644,00***	***89 573,00***	***91 494,00***

Městys/obec	2013	2012	2011	2010	2009	2008	2007	2006	2005
Dub	2 925,00	2 820,00	2 990,00	2 826,00	3 224,00	2564,00	2498,5	2090,00	2366,00
Heřmanice	2 870,00	3 500,00	3 810,00	5 147,00	3 831,00	3 206,00	3 416,00	2559,00	4201,00
Hranické Loučky	2 300,00	2 060,00	2 750,00	2 020,00	2 525,00	2 300,00	1 970,00	1950,00	1955,00
Hustopeče nad Bečvou	36 038,00	38 206,00	38 562,00	30 141,00	23 627,00	27 356,00	24476,5	23065,00	39894,50
Milotice nad Bečvou	*11 068,00*	*11 903,00*	*13 936,00*	*12 500,00*	*11 355,00*	*9 880,00*	*8 232,00*	*8584,00*	*10959,00*
Poruba	20 000,00	21 991,00	17 700,00	16 880,00	15 972,00	14 270,00	12 085,00	12330,00	14250,00
Vysoká	8 045,00	7 530,00	8 130,00	7 450,00	9 360,00	8 983,00	7 640,00	7210,00	7749,00
Špičky	*7 392,00*	*7 980,00*	*7 591,00*	*samostatné*	*samostatné*	*samostatné*	*3 010,00*	*samostatné*	*samostatné*
Celkem	***90 638,00***	***95 990,00***	***95 469,00***	***76 964,00***	***69 894,00***	***68 559,50***	***63 328,00***	***57 788,00***	***81 374,50***

- Autor -Ing. Marie Jamborová
vedoucí odboru vnitřních věcí a financí Úřadu městyse Hustopeče nad Bečvou

Vánoce na zámku 2022

Tradiční jednodenní akce letos proběhla v trochu jiném duchu, kdy se týden před Štědrým dnem zasněžené zámecké nádvoří proměnilo nejdřív v pohádkové místo pro děti a dále pak v příjemný sobotní adventní večer. Tolik sněhu hustopečský zámek dlouho nepamatoval, byl jak z vánoční pohádky. Po setmění se na arkádách zjevily dvě pohádkové postavy. Nebyl to nikdo jiný než Petronel a Uriáš. Pro děti měli připraveny hádanky, společně si zazpívali a připomněli si blížící se Vánoce. Podloubím nádvoří se pak dvě hodiny linuly příjemné tóny cimbálové muziky BEČVA, která rozehřála přítomné ve velmi mrazivém podvečeru. Nádvoří zámku bylo ještě navíc provoněno vůní svařáku a guláše, svit svíček a lampiček vše ještě umocnil.

V neděli se nejenom nádvoří zámku proměnilo v tradiční vánoční tržiště. Pro děti byly připraveny tvořivé dílničky, kde si mohly vyzkoušet svou zručnost a utvořit si svůj originální výrobek. Místní Jednota Orel provoněla zámek svými zabijačkovými specialitami, k vidění pak byla výstava adventních věnců a dále výstava maleb „Krajinka 2021-2022" od P. Václava Fojtíka.

Pozvánka na nadcházející kulturní akce

Velikonoce na zámku

V neděli dne **2. 4. 2023** od 9.00 do 13.00 hod. si na hustopečském zámku opět po roce připomeneme svátky jara. Bude připravena výstava se symboly Velikonoc. Tentokrát půjde o zvířátka a nebudou tak chybět kuřátka, zajíčci a ovečky. Nejen pro děti budou připraveny tvořivé dílničky, pro kluky možnost si uplést pomlázku či tatar. Nebudou chybět ani tradiční velikonoční trhy a bohaté občerstvení.

Zahájení zámecké sezóny 2023

V sobotu dopoledne dne **27. 5. 2023** budou pro všechny věkové kategorie připraveny cyklistické trasy po nedalekém okolí. Loni jsme se dostali pomyslně až do Paříže a tak uvidíme, jestli letos překonáme společně tuto loňskou metu. Pro malé děti s rodiči bude poprvé připravena pohádková stezka po okolí Hustopečí. Po vyčerpávajícím výletu bude následovat bohaté občerstvení, atrakce pro děti a k tomu všemu bude nejen k poslechu hrát skupina BLAMAJKO.

Pozvánka na Hustopečské dny 2023

Od pátku **25. 8.** do neděle **27. 8.** se uskuteční jubilejní, již 20. ročník Hustopečských dní. Je na co vzpomínat a tak pro Vás máme malou ochutnávku. V pátek se můžete těšit na **INFLAGRANTI s hostem Pepou Vojtkem,** v sobotu na slovenskou skupinu **NO NAME** a v neděli na **HRADIŠŤAN s Jiřím Pavlicou.**

- Autor - Marek Janošek, - Foto - Ing. Júlia Vozáková

Základní škola informuje

Prodlužující dny nám naznačují, že se pomalu a jistě blíží konec zimy. Spolu s ním i poslední čtvrtletí školního roku. Co jsme během posledních měsíců stihli, jaká místa jsme navštívili, v jakých oblastech jsme se vzdělávali, a v neposlední řadě také v čem byli naši žáci úspěšní, se můžete dočíst na následujících stránkách.

Jak už bývá zvykem, tak i letos jsme se jako škola zúčastnili celostátní soutěže s názvem Bobřík informatiky. Tato soutěž je zaměřena právě na tzv. novou informatiku – tj. informační, logické a algoritmické myšlení. V každé třídě naší školy jsme dosáhli na pomyslného bobříka s minimem 120 bodů. První tři v kategoriích: Kategorie MINI (4.-5. třída): Karolyi Damián (172 b.), Méheš Tomáš (172 b.), Langer Samuel (156 b.). Kategorie BENJAMIN (6.-7.třída): Husáková Zuzana (180 b.), Macháčová Hana (176 b.), Urbanová Ella (176 b.). Kategorie KADET (8.-9. třída): Dohnalová Barbora (160 b.), Rychtárik Štěpán (133 b.), 3. místo nezískalo 120 bodů.

Další soutěž, které se zúčastnili vybraní žáci 6. – 9. třídy, byla matematická Pythagoriáda. Nejúspěšnějšími řešiteli školního kola byli: 6. tř. Pavlicová Rebeka, 7. tř. Urbanová Ella, 8. tř. Balcar Jiří, 9. tř. Dohnalová Barbora. V okresním kole si pak 4.- 6. místo vybojovala Rebeka Pavlicová.

V rámci spolupráce se SPŠ Hranice i nadále žáci 2. stupně navštěvují projekty Umíme to s kovem, Hrajeme si se dřevem, automatizace, 3D tisk a jiné, kde mají možnost „osahat si“ práci s těmito materiály a různými stroji, což jim může být prospěšné i při výběru budoucího povolání.

1. Florbal

Listopadové dny se nesly ve znamení sportu, především florbalu. Z okrskových kol, které se konaly v Hranicích, se dokázaly probojovat starší žákyně do okresního kola v Přerově, odkud si odvezly krásné druhé místo. Základní školu reprezentovala tato děvčata: Kupková Lucie, Huňátová Eliška, Machancová Pavlína, Horáková Štěpánka, Krčmářová Ludmila, Dohnalová Barbora, Váhalová Markéta, Horáková Pavlína, Orlová Nela a Váňová Adéla.

Také starší chlapci se z okrskového kola probojovali do okresního finále v Přerově. Zde sehráli velmi pěkná utkání, ale bohužel v celkovém součtu bodů na chlapce zůstala „pouze“ bramborová medaile. Tým reprezentoval školu ve složení Cichra Jiří, Cichra Lukáš, Hajda Petr, McMunn Filip, Musial Marek, Pospíšil Roman, Richtárik Štěpán, Matula Kristián, Pospíšil Marek, Šidlík Kryštof, Vagač Vojtěch, Vinklárek Filip.

V kategorii mladší chlapci, 6.-7. třída, naši školu reprezentovali v okrskovém kole v Hranicích Horák Štěpán, Dohnal Jáchym, Kadlec Jiří, Kulišťák Jan, Mackovík Jakub, Reshetiuk Arseniy, Wróbel Patrik, Hýža Matyáš, Michalík Max, Oliva David, Stoklas Eduard, Weber Patrik, Váhala Vojtěch, Drozd Lukáš.

- pokračování na následující straně

2. *Miniházená*

Ti menší se pak zúčastnili turnaje v miniházené. Školní liga miniházené je určena žákům 1. – 5. třídy, kteří se s tímto sportem teprve seznamují v hodinách tělesné výchovy. V rámci této soutěže byli žáci rozdělení na dvě kategorie, 1. -3. třída, 4. – 5. třída. Na jaře nás ještě čekají 3 turnaje. Poté se všechny výsledky sečtou a budou vyhodnoceny nejlepší týmy.

3. *Vánoce na dědině*

V adventním čase navštívili žáci 2.-5. třídy Valašskou dědinu v Rožnově pod Radhoštěm, kde byl pro ně připraven program s názvem Vánoce na dědině. Během dvouhodinové procházky s návštěvou zasněžených chaloupek se děti seznámily s vánočními zvyky a tradicemi. Postupně tak viděly zdobit perníčky, odlívat olovo, kout podkovy, ale také potkaly Mikuláše s čerty.

4. *Volejbal a stolní tenis*

Před Vánocemi se na naší škole pořádaly dvě sportovní akce. Turnaj ve stolním tenise si pro své spolužáky připravily žákyně 8. třídy. Tohoto turnaje se zúčastnilo 43 žáků z celé školy. Všichni si jej náramně užili a nejlepší ze sportovců byli odměněni. Druhou akcí byl volejbalový turnaj. Žáci 9. třídy jsou nadšenci tohoto sportu, a proto jsme se rozhodli těsně před Vánoci pozvat kamarády ze spřízněných hranických škol. Pozvání přijala ZŠ Šromotovo,
ZŠ Struhlovsko a Gymnázium Hranice. Ani tentokrát nechyběla odměna pro všechny zúčastněné.

- pokračování na následující straně

5. Mikuláš a Zpívání na schodech

V pondělí 5. prosince se konala tradiční mikulášská nadílka. Žáci 9. třídy se převlekli do kostýmů a obešli třídy prvního stupně. Některé děti byly nebojácné, ale našly se i tací, kteří se schovali do náruče paní učitelky. Za přednesené básničky a zazpívané písničky odměnil Mikuláš všechny děti.

Poslední den ve škole v letošním kalendářním roce se nesl v duchu příjemné vánoční atmosféry. Po dvouleté přestávce se uskutečnilo tradiční Zpívání na schodech. Od devíti hodin se školou nesly krásné vánoční melodie v podání všech žáků. Jednotlivé třídy nacvičily jak tradiční české koledy, tak i moderní vánoční písně. Na závěr pak vystoupil školní sbor pod vedením paní učitelky Valouškové. Ve třídách se pokračovalo vánočními besídkami, které si všechny děti užily.

6. Výchovný koncert Réva

Těsně před pololetním vysvědčením měli žáci naší školy možnost navštívit koncert Cimbálové skupiny Réva. Tato hudební skupina dokáže na své lidové nástroje (cimbál, housle, kontrabas a klarinet) zahrát téměř cokoli – jazz, klasickou hudbu, filmové melodie, lidové písničky, a dokonce i rock. V mnoha písních je tak podpořilo i nadšené publikum, které si s chutí zazpívalo.

- pokračování na následující straně

7. *Školní družina*

I školní družina si připravila pro své malé navštěvovatele několik akcí. Jednou z nich byl projekt Nevidomí, během kterého si děti zkusily, jaké to je žít ve tmě. Se zavázanýma očima si žáci vyzkoušeli napsat své jméno, projít se a využít jiné smysly k běžným věcem v životě. Další v pořadí byla Beseda se spisovatelkou Martinou Urbanovou, během které se děti dověděly, jak knihy vydávat, vyrobili si lesní skřítky a poslechly si i ukázku z knihy. A v neposlední řadě si pak paní vychovatelky a asistentky připravily Vánoční dílny, které si děti užily se svými rodiči, prarodiči a dalšími rodinnými příslušníky. Návštěvníci si mohli vyrobit různé vánoční dekorace, přáníčka, obrázky z písku či si nazdobit perníčky.

- Zpracovala - Monika Plesníková + Archív ZŠ

Hustopečská pátračka

V předvánočním čase se Hustopečemi vydali malí detektivové najít vánoční ozdoby. Po vyznačené trase plnily skupinky dětí zapeklité úkoly různých druhů (od pohybových, vědomostních, hudebních až k šifrovacím). Za splnění všech úkolů čekala na účastníky v cíli malá odměna. Počasí nám přálo a Hustopečská pátračka sklidila obrovský úspěch, který nás mile překvapil.

Rozhodly jsme se uskutečnit další akci pro děti s rodiči v podobě **HRAVÉ TĚLOCVIČNY**. Cílem těchto akcí je prožít aktivně čas s dětmi hravou formou a setkat se s přáteli. Přijďte se s dětmi vyřádit i vy. Můžete se těšit na překážkovou dráhu, ale i na stanoviště se zajímavými úkoly a další aktivity. Uvidíme se v sobotu 11. 3. 2023 ve sportovní hale v Hustopečích nad Bečvou od 9:00 do 11:00 hodin. Vstupné 50,- Kč za dítě od 2 let.

- Autor - Pavla Vozáková
- Foto - Aneta Vozáková

Zima v mateřské škole

Každé roční období má své kouzlo a své krásy. Nám začalo období zimy a všemi vytoužené zimní svátky. Nejkrásnější svátky v roce jsme zahájili předvánočním focením. Jelikož k Vánocům patří neodmyslitelně stromeček, i my jsme se dočkali. Před mateřskou školou proběhlo slavnostní rozsvěcování vánočního stromu, zazpívali jsme si koledy a přivítali jsme příchod svaté družiny – Mikuláše, anděla a hodného čerta, kteří nás obdarovali drobným dárkem.

Prosinec je v zimním období oblíbeným měsícem, jelikož se všichni těší na vytoužené svátky – svátky Vánoc. Ani u nás v mateřské škole tomu nebylo jinak.
Děti si připravily pro své milované rodiče hezkou sváteční besídku k tématu sněhuláci, poté následovaly tvořivé dílničky, ve kterých děti společně s rodiči ukázali svou kreativitu. Vzešly krásné vánoční dekorace, které potěšily nejednu domácnost. Děti byly velmi snaživé, proto je doma určitě čekal i bohatý Ježíšek.

Čekání na Vánoce si děti zpříjemnily také tím, že strávily noc v mateřské škole. Společně jsme si užili krásný kouzelný večer plný soutěží, zábavy a překvapení. Nejvíce se dětem líbilo spřežení poníků, kteří děti povozili na speciálních saních. Všichni byli vyloženě nadšení a příjemně promrzlí. Po svezení jsme se vrátili do školy, kde nás čekala výborná večeře. Po naplnění bříšek jsme pro odreagování zhlédli krásnou pohádku, která nám pomohla ke sladkému spánku.

Zimní období nekončí vánočními svátky. Typický pro zimu je i karnevalový rej.
U nás se konal hned v měsíci lednu v místním kulturním domě a téma bálu se neslo ve znamení „Vesmíru“. Tombola byla velmi bohatá a všichni si karneval náramně užili.

Před námi je určitě ještě hodně zmrzlých dnů, než se dočkáme vytouženého jara. Proto si tyto studené dny zpříjemníme různorodými aktivitami, včetně divadelního představení, na které se moc těšíme.

- pokračování na následující straně

- pokračování na další straně

- Autor - Pavla Dvořáková, ředitelka MŠ
- Foto - archiv MŠ

Výzva

Městys Hustopeče nad Bečvou vyzývá všechny občany, aby parkovali se svými vozidly na svých pozemcích a tímto zajistili průjezd po místních komunikacích i komunikacích ve správě silnic Olomouckého kraje. Předejdeme tak mnohým problémům, auta brání při odhrnování sněhu, svozu odpadu, brání průjezdu hasičů a záchranné služby atd. Při nevhodném parkování Vám může být vložen za stěrač auta informační lístek.

Děkujeme za spolupráci a pochopení!

- Autor - Ing. Júlia Vozáková, starostka městyse

Poděkování

Zápisem do kroniky v roce 2015 začal pan Ing. Jan Škařupa z Poruby pracovat jako kronikář. Byla jsem moc ráda, že tuto práci přijal, protože je málo těch, kdo by to dělal pro druhé. Musím říct, že vedl naši kroniku městyse svědomitě a s přidanou hodnotou pro další generace.

Zdravotní stav mu nedovoluje dál pokračovat, což mě osobně mrzí. Chtěla bych mu touto cestou moc poděkovat za svědomité vedení kroniky i za užitečné rady ohledně zápisů do kroniky, které mi předal.

Přeji mu pevné zdraví a ještě mnoho šťastně prožitých let mezi námi.

- Autor a foto - Ing. Júlia Vozáková, starostka městyse

TJ SOKOL HUSTOPEČE NAD BEČVOU – ODDÍL KOPANÉ

JARO 2023

MUŽI – I. B TŘÍDA OLOMOUCKÉHO KRAJE, DOMÁCÍ ZÁPASY

1. 4. 2023	15:30 hod.	Hustopeče – Horní Moštěnice
15. 4. 2023	16:00 hod.	Hustopeče – Pavlovice
29. 4. 2023	16:00 hod.	Hustopeče – Opatovice
13. 5. 2023	16:30 hod.	Hustopeče – Brodek u Prostějova
27. 5. 2023	17:00 hod.	Hustopeče – Tovačov
3. 6. 2023	17:00 hod.	Hustopeče – Klenovice

MLADŠÍ ŽÁCI – OKRESNÍ PŘEBOR, DOMÁCÍ ZÁPASY

30. 4. 2023	10:00 hod.	Hustopeče - Pavlovice
14. 5. 2023	10:00 hod.	Hustopeče – Lipník
28. 5. 2023	10:00 hod.	Hustopeče – Bělotín
11. 6. 2023	10:00 hod.	Hustopeče – Dolní Újezd

TJ Sokol Hustopeče nad Bečvou

Tipy na výlety z Hustopečské knihobudky

Blíží se jaro a s ním i čas výletů. Inspiraci pro jarní výlety můžete najít i v naší knihobudce. Knihobudka není naditá turistickými průvodci nebo mapami, najdete v ní však knihy s poutavým příběhem odehrávajícím se na různých místech naší vlasti, které vás pobaví, poučí a lákají místa příběhu navštívit.

Knihy v knihobudce se neustále mění, jedny se objeví, další chvilku pobudou, jiné hned zmizí. Sestavit tipy na výlety na základě jejich příběhů je dílem náhody a spoluautory článku se stáváte i tak vy, čtenáři a návštěvníci Hustopečské knihobudky.

Vražda v Olomouci, Oldřich Daněk

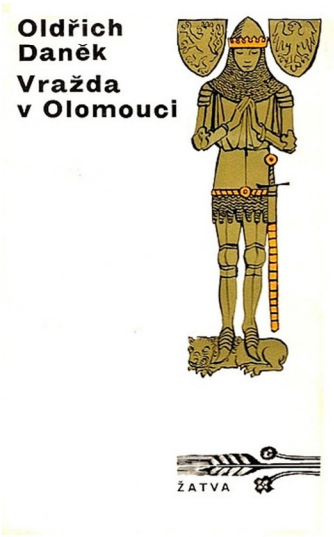

Jako první se vydejme na výlet do nedaleké Olomouce. Je srpen a píše se rok 1306. Městem Olomouc se jako blesk šíří neuvěřitelná zpráva, v domě pana Albrechta ze Šternberka byl rukou úkladného vraha ubodán k smrti mladý český král a poslední Přemyslovec Václav III. Oldřich Daněk použil tento historický okamžik pro svou lehce ironickou detektivní novelu Vražda v Olomouci, v níž se snaží spojit všechny historické hypotézy a zkazky a báchorky o vraždě posledního Přemyslovce do jednoho historického vyprávění. V příběhu prožíváme pátrání šternberského purkrabí Tomáše z Náměstí s jeho pomocníky lazebnicí Hatavou a mnichem Tibertiusem a stáváme se svědky setkání s mnoha lidmi a mnoha názory na tohoto rozporuplného a lehkomyslného panovníka. Naši pátrači putují ulicemi královské Olomouce od jedné putyky k druhé, poznáváme tehdy populární lázně Ješka prasete, hospody U svíčkové baby i U šilhavé ovečky, aniž by se přiblížili k nějakému rozhřešení. Je pochopitelné, že řadu míst z jejich cesty Olomoucí již dnes ve městě neobjevíte, nicméně místa spojená ústředním motivem příběhu, smrtí krále Václava III. v Olomouci jsou dodnes: místo jeho vraždy Kapitulní děkanství a místo jeho pohřbu a původního hrobu Katedrála svatého Václava.

Město šťastných lásek, František Kožík

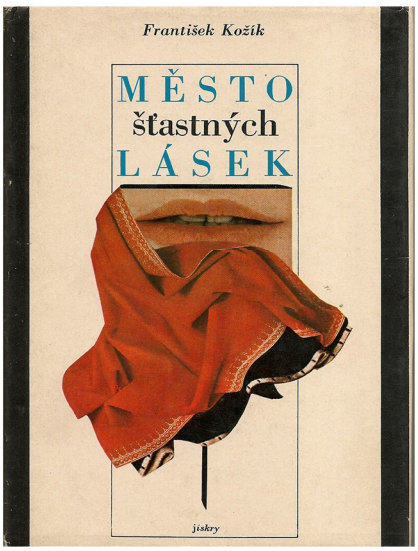

Druhá kniha nás zavede do města na půli cesty mezi Prahou a Vídní, s nádherným náměstím lemovaným renesančními domy, které navrhli a postavili italští stavitelé v 16. století. Města, k němuž se váže nespočet přívlastků – Moravské Benátky, perla Vysočiny či jezerní růže. Všechny tyto poetické přívlastky patří městu Telč, která je od roku 1992 zapsána na seznamu světového dědictví UNESCO. Překrásné renesanční město trůní mezi několika rybníky jako leknín na jezeře a přináší malým i velkým výletníkům přesně namíchanou směs romantiky, tajemství, krásy a historie. Právě do tohoto prostředí malebného města zasadil svůj příběh František Kožík a k mnoha přívlastkům přidal další – Město šťastných lásek.

Zkušený vypravěč Kožík v prostředí malebného města Telče rozehrává vtipný a napínavý příběh z dob Zachariáše z Hradce na pozadí dnešní skutečnosti, poutavou formou představuje historii Telče a mistrovsky zachycuje duši města, toho historického i toho dnešního (pozn. počátek 70. let 20. stol). Hlavní hrdina tohoto románu spisovatel Mojmír Galanda žije dvojím životem: ve dne rozmlouvá s pokojnými obyvateli dnešní Telče a večer se prohání v temných uličkách města v 16. století. Podobně tak renesanční hrdinové jeho románu nacházejí své protějšky a dvojníky v současných obyvatelích města, jejich osudy se vzájemně proplétají a doplňují. Spojujícím motivem všech šťastných lásek v jakékoliv době je kašna se sochou sv. Markéty uprostřed náměstí.

- pokračování na následující straně

Vlevo: Olomouc, pohled na budovu kapitulního děkanství s věžovou kaplí sv. Barbory a kostelem sv. Anny, chrám sv. Václava a detail pamětní desky na budové kapitulního děkanství.

Vpravo: Kašna se sochou sv. Markéty na náměstí Zachariáše z Hradce v Telči.

Klíč ke Karlštejnu, Antonín Winter

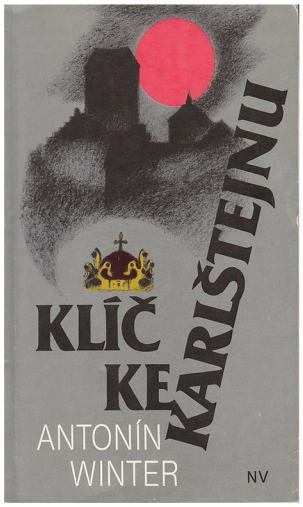

V roce 1422 obléhají hrad Karlštejn vojska Pražanů společně s polsko-litevskými vojsky. Značná početní přesila, veškerá soudobá technika ani důvtip velitelů nestačí překonat hradební zdi. Cožpak nemá tento mohutný hrad žádnou slabinu? Zanícený husitský kněz Cyril hledá tajemství, pomyslný klíč k hradu, v nedaleké Mořině. A tak jeho prostřednictvím poznáváme Mořinu a odhalujeme především pravdu o životě vesničanů té doby. Dobyvatelé hradu rozložili své tábory na okolních kopcích, Staroměstští obsadili Kněží horu, Novoměstští Plešivec a vojska knížete Korybuta zase Javorku. Velitel vojsk Pražanů hejtman Hašek z Valdštejna a velitel polsko-litevských vojsk kníže Zikmund Korybut po dobu obléhání často společně vyjížděli do okolí hradu a pátrali po jeho slabině. Nejednou viděli hrad, jak si přál císař Karel, aby jej viděl každý, mohutný a nedobytný, jindy malinký jen jej rozmáčknout.

Právě jejich vyjížďky jsou návodem na poznání okolí hradu a tipy na nesčetné výhledy na hrad s různou perspektivou. Nesmíme však zapomenout ani na statečné obránce hradu, karlštejnského purkrabího Tluksu z Buřenic a velitele obránců rytíře Jana z Lestkova. Prostřednictvím jejich aktivit při přípravě hradu na obléhání poznáme obranný systém hradu i účel jednotlivých bran a budov. Tomeš Chromec, jeden z posledních žijících stavitelů hradu, čtenářům odhalí i celé tajemství, po kterém tolik pátrali jeho dobyvatelé, a které se jeho obránci snažili úzkostlivě utajit – klíč ke Karlštejnu.

Selský baroko, Jiří Hájíček

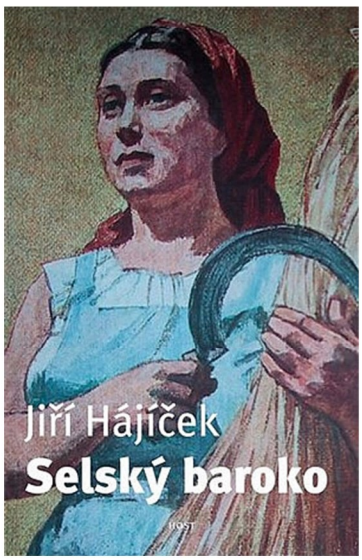

Osudy některých knih jsou nevyzpytatelné. A tak společně s dávno zapomenutými vydáním knih nalezneme v knihobudce i knihy s datem vydání nedávným. Když jsem v knihobudce našel knihu Jiřího Hájíčka, hned mi před očima probleskly záběry jihočeských návsí a statků s výstavními štíty obklopené blaty - malými rybníčky plnými života. Název této knihy tak odkazuje na architekturu jihočeských vesnic i na selský původ románových postav, k jejich hlubokému vztahu k rodnému statku a vlastněné půdě. Ačkoliv jsou místa děje zasazeny do prostředí fiktivních vesnic se smyšlenými jmény Tomašice, Smrčí, Černá Hůrka, Touchov nebo Hvozdí, i tato kniha může být inspirací pro jarní výlet za poznáním selského baroka. Není přímo nutné navštívit nejznámější náves v Holašovicích, nádherné příklady této lidové architektury najdete téměř v každé jihočeské vesnici jako jsou Radošovice, Dobčice, Malé Chrášťany, Plástovice a mnohé další.

- pokračování na následující straně

Vlevo: Plástovice

Vpravo: Hrad Karlštejn ze svahů Plešivce

Vlevo: Dobčice

Vpravo: Malé Chrášťany

Fotografie: Markéta Tepříková (kašna se sochou sv. Markéty v Telči), Vendula Peterková (Karlštejn, Olomouc, Plástovice, Malé Chrášťany, Dobčice)
Text: Petr Drozd, za hustopečský spolek Prožij Česko, z.s.

Seznamte se: Josef Mysliveček

Na podzim roku 2022 spatřil světlo světa nový životopis Josefa Myslivečka v knižní i filmové podobě a vyvolal vlnu zájmu o jeho osobu. Mnozí hovoří o objevení zapomenutého skladatele, jiní o připomenutí jeho osoby a tvorby širší veřejnosti. Této módní vlně neodolali ani členové našeho spolku a začali jsme doslova hltat Myslivečkův příběh.

První volba padla na film Petra Václava Il Boemo. Přípravy na natáčení tohoto výpravného snímku o životě Josefa Myslivečka trvaly téměř 10 let. Film je přehlídkou krásných kostýmů a plný strhující hudby, dobově věrné scény vykreslují Myslivečkův život v Itálii, kde žil, tvořil, stal se legendou, ale také zemřel v zapomnění. Na vzniku filmu se podíleli herci a členové štábu 29 národností. Ve filmu vystupují světové hvězdy operní scény. Souhra herců je úchvatná, zejména Vojtěcha Dyka a hereček. Vlastní dialogy jsou převážně v italštině, zaznívá i němčina, čeština a angličtina. Natáčení filmu probíhalo na 18 lokalitách v České republice a Itálii.

Naše další kroky vedly na výstavu Josef Mysliveček, detto Il Boemo, do Muzea města Prahy v Clam-Gallasově paláci. Právě tato výstava byla určena všem, kteří se na základě zážitku z filmu chtěli seznámit se skladatelovým životním příběhem a tvorbou, a přiblížila také osudy jeho spolupracovníků a současníků, slavných pěvců a pěvkyň a dalších skladatelů. Součástí výstavy byly vybrané kostýmy z filmu Il Boemo, které vznikly podle autentických dobových postupů a cena jedné róby pro operní divu se vyšplhala až na 8000 EUR, a exkluzivní projekce Myslivečkových brilantních árií natočených s nejvýznamnějšími současnými pěvci v dobových kostýmech a divadelních kulisách a při světle svící, kterých při nasvícení operních scén ve filmu bylo použito na 4000.

Film, výstava a samozřejmě i kniha. Současně s filmem vyšla i kniha amerického spisovatele Daniela E. Freemana Il Boemo: Průvodce po životě a díle Josefa Myslivečka, která kromě Myslivečkovy biografie obsahuje muzikologický rozbor jeho hudby a celou řadu partitur.

- pokračování na následující straně

Dávno před rokem 2022 ožíval Myslivečkův příběh v romanetu Jakuba Arbese, v životopisném románu Sonji Špálové, v opeře Stanislava Sudy a ještě před Petrem Václavem Myslivečkovi věnoval dokument Jaromil Jireš a televizní inscenaci Zdeněk Kubeček.

Poblázněná Praha, respektive agentura Prague City Tourism, připravila vycházkovou trasu Po stopách Josefa Myslivečka: Staroměstské náměstí – dům U Modrého šífu – bývalé divadlo v Kotcích – kostel sv. Jiljí – Klementinum – kostel sv. Františka z Assisi – Novotného lávka s vyhlídkou na Sovovy mlýny – palác Pachtů z Rájova.

Na závěr Vás zveme v neděli 9. dubna 2023 odpoledne na zámek v Hustopečích nad Bečvou. V rámci projekce Filmového klubu Hustopeče uvedeme právě film Il Boemo s doprovodným programem, exkluzivně představíme materiály, které jsme v souvislosti s Josefem Myslivečkem nasbírali a fotografie míst souvisejících s jeho životem.

Jako ochutnávku předkládáme fotografii z Benátek. V Benátkách byly uvedeny Myslivečkovy opery v roce 1769 (Demofoonte), 1774 (La clemenza di Tito) a 1779 (La Circe). Opery se hrály v divadle Teatro San Benedetto (později přejmenované na Teatro Rossini), které bylo postaveno v roce 1755, přestavěno po požáru v roce 1773 a uzavřeno v roce 1937. V témže roce bylo přestavěno na kinosál Cinema Rossini. Kino bylo uzavřeno v roce 2007 a v roce 2010, po další přestavbě, na místě vznikl dnešní multiplex Rossini.

Text a fotografie: Vendula Peterková, Petr Drozd, hustopečský spolek Prožij Česko, z.s.

2 v 1 Kvízosměrka

Zaujaly vás knihy v článku Tipy na výlety z Hustopečské knihobudky a nenašli jste je v naší knihobudce? Sháníte nebo sbíráte knihy starších vydání, gramofonové desky s populární hudbou 60. až 80. let, starší CD či DVD? Navštivte v sobotu 17. června 2023 … … … … … … … a zkuste štěstí tam.

Chybějící text z naší pozvánky najdete v tajence kvízosměrky.

Odpovědi na kvízové otázky hledejte v osmisměrce, můžete si pomoci nápovědou. Ze zbylých písmen složíte tajenku.

- „Soudruzi z NDR někde udělali chybu“. Z jakého filmu hláška je?
- „Zavřete oči, odcházím…“ V jakém filmu pronesl Oldřich Nový tuto větu?
- V jedné z knih Franze Kafky je hlavním hrdinou Řehoř Samsa. O jakou jde knihu?
- Jak se jmenuje jeden z princů ve hře Dlouhý, Široký a Krátkozraký (Cimrmani)?
- Doplňte název knihy: Padesát odstínů … (E. L. James)
- Doplňte název knihy: Romeo, Julie a … (Jan Otčenášek)
- Jak se jmenuje hlavní postava knihy 20 tisíc mil pod mořem od Julesa Verna?
- V jakém městě se odehrává většina knih norského spisovatele Jo Nesba?
- Kolik povídek je v knize Dekameron?
- Naše … - název nakladatelství, které vzniklo v roce 1945 a ze začátku se zabývalo především tiskem knih o vojsku, letectvu atd.

- pokračování na následující straně

- Astrid Lingrenová napsala knihu, kde je hlavní postavou holčička se zrzavými vlasy, má koně, opičku a bydlí ve vile Vilekule. Jak se jmenuje?
- „Když na komín, tak na komín.“ V jakém filmu zazněla tato věta?
- Kouzelná dětská chůva a vychovatelka neznámého původu, která umí létat za pomocí deštníku. Znáte její příjmení? Najdete ji nejen v knize, ale i v muzikálech.
- Jakou vlastnost měl Bobeš ve hře Járy Cimrmana? Vychovali ho srny a tato vlastnost se objevuje i v části názvu hry.
- Znáte příjmení autora knihy Stařec a moře?
- Jaká osoba hodně používala v Saturninovi přísloví a pořekadla?
- Znáte celé jméno autorky knih, která pochází z Valašského Meziříčí?
- Kdo napsal knihu Noc na Karlštejně? Znáte celé jméno autora?
- Doplňte dvojici: Rhett Buttler a … (Jih proti Severu)
- Doplňte dvojici: Elizabeth a … (Pýcha a Předsudek)
- Doplňte dvojici: Rose a … (Titanic)
- Doplňte dvojici: Romeo a … (William Shakespeare)
- Doplňte dvojici: … a Clyde
- Doplňte dvojici: Tristan a …
- Znáte celé jméno autora příběhu Rychlé šípy?
- Najděte název asi nejznámějšího díla Boženy Němcové?
- Jak se jmenuje postava z knihy Jaroslava Haška? Objevuje se i v názvu knihy.
- Jaké je celé jméno kouzelnického učně ze školy v Bradavicích?
- Antoine de Saint-Exupéry – jeho nejznámější kniha?
- Doplňte název filmu: Vesničko má, …
- Doplňte název filmu: Marečku, podejte mi …
- Znáte jméno univerzálního genia, který byl zvone i největším Čechem?
- Dan Brown napsal knihu, jejíž děj se odehrává ve Vatikánu, poprvé byla v knize představena postava Roberta Langdona.
- Kniha Prvok, Šampon, Tečka a Karel se dočkala i filmo vého zpracování. Kdo je autorem knihy? (příjmení)
- Příběh Romea a Julie se odehrává v jakém italském městě?
- Dílo se jmenuje podle své hlavní hrdinky, která je vdaná, ale poruší konvence a osudově se zamiluje. Společnost ji odsoudí, ona spáchá sebevraždu. Jak se kniha a zároveň hlavní postava jmenuje?
- Doplňte dvojici: Taťána a Evžen … (A. S. Puškin)
- Doplňte dvojici: … a Lucie (Romain Rolland)
- Slovo popisující imaginární světy, události a osoby v knize.
- Název románu Kateřiny Tučkové, který se odehrává v Bílých Karpatech.
- Co mají k obědu zase Šebkovi ve filmu Pelíšky. „To máme zase …?“
- Jméno dívky, která byla dcerou loupežníka. Knihu napsala Astrid Lingrenová, jméno se objevuje i v názvu knihy.
- Jak se jmenuje mladá dívka ze série knih Lucy Maud Montgomeryové? Jméno je i v názvu knihy, dívka bydlí v zeleném domě.
- Děti z Bullerbynu: hlavní postava Lisa měla bratry. Kolik jich bylo dohromady sourozenců? Je to stejný počet jako popisovaných statků v knize.
- Dílo Karla Čapka, ve kterém se poprvé objevilo slovo robot.

Nápověda – hledaná slova:

VOJSKO, ŠEDI, ONĚGIN, JASOŇ, POPPINS, ISOLDA, PELÍŠKY, PAN DARCY, SCARLETT, JAROSLAV VRCHLICKÝ, BABIČKA, ALENA MORNŠTAJNOVÁ, ŽÍTKOVSKÉ BOHYNĚ, TETA KATEŘINA, STŘEDISKOVÁ, MALÝ PRINC, CIMRMAN, HEMINGWAY, ANDĚLÉ A DÉMONI, JAROSLAV FOGLAR, JACK, ANNA KARENINA, KRISTIAN, POSTŘIŽINY, PROMĚNA, PIPI DLOUHÁ PUNČOCHA, KAPITÁN NEMO, ŠVEJK, JULIE, VERONA, PERO, HARRY POTTER, HARTL, NĚMÝ, RAJSKOU, RONJA, STO, OSLO, RUR, TŘI, PETR, ANNA, CLYDE, TMA, FIKCE.

- pokračování na následující straně

2 v 1 Kvízosměrka

V osmisměrce hledejte odpovědi na kvízové otázky. Ze zbylých písmen složíte tajenku.

A	B	H	N	P	T	I	D	E	Š	I	S	N	I	P	P	O	P
K	U	A	V	I	E	A	N	R	J	V	O	J	S	K	O	I	E
A	O	R	B	P	T	R	Á	A	T	A	E	N	F	Í	S	Ž	L
N	K	T	C	I	E	Ř	O	L	M	T	C	J	I	Ý	T	Í	Í
I	S	L	N	D	Č	T	I	E	E	R	R	K	K	K	Ř	T	Š
Ř	J	H	I	L	A	K	R	N	Á	I	M	Y	C	C	I	K	K
E	A	N	R	O	N	A	A	A	V	Y	L	I	E	I	Ž	O	Y
T	R	A	P	U	N	N	Z	M	O	A	A	U	C	L	I	V	Á
A	O	Y	Ý	H	A	D	M	O	K	W	K	M	J	H	N	S	U
K	S	C	L	Á	N	Ě	R	R	S	G	K	H	T	C	Y	K	U
A	L	R	A	P	I	L	E	N	I	N	A	S	I	R	T	É	K
T	A	A	M	U	N	É	T	Š	D	I	P	P	S	V	S	B	R
E	V	D	O	N	E	A	T	T	E	M	I	R	O	V	C	O	I
T	F	N	P	Č	R	D	O	A	Ř	E	T	O	L	A	A	H	S
E	O	A	N	O	A	É	P	J	T	H	Á	M	D	L	R	Y	T
D	G	P	I	C	K	M	Y	N	S	E	N	Ě	A	S	L	N	I
Y	L	R	G	H	A	O	R	O	Č	E	N	N	N	O	E	Ě	Á
L	A	U	Ě	A	N	N	R	V	L	A	E	A	S	R	T	M	N
C	R	R	N	D	N	I	A	Á	B	S	M	T	E	A	T	Ý	Č
V	E	R	O	N	A	V	H	O	U	Ň	O	S	A	J	N	O	R

Autorka kvízosměrky: Vendula Peterková,
hustopečský spolek Prožij Česko, z.s.

Rybářský rok 2022

Rybářský dům

Po velkých omezeních v covidové době, kdy nebylo možné uskutečnit členskou schůzi, jsme se poprvé potkali na výroční členské schůzi dne 13. 3. 2022. Končilo čtyřleté volební období a dle stanov Českého rybářského svazu bylo nutné provést volbu výboru v naší místní organizaci (MO). Vše proběhlo hladce, staronový výbor mohl pokračovat v nastoleném trendu při uplatnění výkonu rybářského práva na našich revírech s označením Bečva 5 A a Bečva 5 B, a to v souladu s dekrety MZe ČR a Krajského úřadu Olomouckého kraje. Snaha výboru směřuje neustále k maximálnímu zarybňování všech jezer v plné sortimentní šíři a tím i k naplnění maximální spokojenosti zapálených rybářů.

Uplynulý rok byl opět velmi náročný k udržení vlastní produkce v našich rybnících – Altéř a Dolní, a to navzdory vrtošivému počasí, kdy se střídá období sucha s obdobím silných dešťů. Plán činnosti na rok 2022 byl v podstatě naplněn v celé své šíři. Byla splněna oblast hospodářská, organizační i sportovně společenská. Areál Rybářského domu je udržován ve vzorném stavu (za což sklízíme pochvalu nejen od rybářů, ale i od veřejnosti), chata MO u jezera č. 3 je plně využívána rodinami rybářů ze širokého okolí, pobřeží jezer v okolí cyklostezky Bečva je udržováno na úrovni lesoparku a zapojení místní organizace do kulturně společenského života našich obcí je trvalé. To vše je zásluhou nejen výboru, ale i dalších obětavých členů, kteří si brigádnickou povinnost nezaplatí, ale poctivě odpracují. Členská základna čítá cca 500 členů, což je optimální počet rybářů. Zájem o působení v naší MO je vysoký, což je nejen zásluhou nádherných jezer v okolí Bečvy a množstvím ryb v jezerech, ale i rozumnou organizační činností výboru. Naší docela zajímavou zvláštností je, že dětský kroužku navštěvuje přibližně 80 dětí, zatímco v okolních MO je toto číslo do 20 členů.

Pohár v přívlači 15.10.2022

Jezero Bahňák

A jak to bylo s úlovky našich členů:

Dle povinně odevzdaných záznamů o úlovcích bylo uloveno: 3145 kaprů o celkové váze 7935 kg, 148 línů – 69 kg, 589 cejnů – 171 kg, 21 štik – 44 kg, 106 candátů – 230 kg, 26 sumců – 227 kg, 153 úhořů – 57 kg, 1125 pstruhů duhových – 355 kg, 12 bolenů – 28 kg, 238 amurů – 610 kg a 146 karasů – 69 kg.

Největší úlovky nedosahovaly kapitálních velikostí, ale přesto několik zajímavých čísel: štika – 79 cm – váha 3,5 kg – lovec Alois Skalka, bolen – 76 cm – 4,49 kg – lovec Václav Tuček, sumec – 140 cm – 19 kg – lovec Marie Kašíková, amur – 78 cm – 6 kg – lovec – Josef Janiš, candát – 84 cm – 6,1 kg – lovec - Ing. Zdeněk Biskup, úhoř – 64 cm – 0,8 kg – lovec Mgr. Marian Málek.

- pokračování na následující straně

Ne vše je však ideální. Útoky rybožravých predátorů neustávají, a dokonce se i zvyšují. Nálety kormoránů v zimním období, kdy ryby potřebují klid, jsou stále vysoké i přes povolený odstřel. Rovněž i volavka je zde hojně rozšířená a tato dokáže polknout i větší rybu. Největším problémem je však trvalé rozšiřování vydry, která již začíná působit devastačně. A je tu další lovec ryb – kachna morčák severní, která sice působí především na řece Bečvě, ale při nedostatku potravy zavítá i na jezera. Výskyt bobra sice neznamená ohrožení ryb, ale je to tvor, který nám způsobuje nemalé problémy s narušováním dělicích hrází jezer, což potvrdil i loňský rok. Hráz mezi jezery 4 a 5 byla natolik narušená, že únik vody z jezera 4 způsobil pokles hladiny o cca 50 cm. Včasná oprava zabránila větší škodě.

Řeka Bečva se po katastrofální otravě dne 20. 9. 2020 těžce vzpamatovává, přesto dochází k obnově života v celé své šíři. Vyšetřování příčin a hledání viníka pokračuje již dva roky a je otázkou, zda viník bude správně identifikován.

Před námi je další rok a za výbor MO lze slíbit, že rybáři budou opět v našich obcích vidět.

- Autor - Jaromír Pospíšil, ČRS
- Foto - archiv ČRS

Sportovní družstvo SDH Vysoká v roce 2022

Pro družstvo hasičů z Vysoké byl rok 2022 přelomový, jednalo se o poslední rok, ve kterém soutěžili jako celek v kategorii dorostu. Sezóna začala postupovými soutěžemi, na krajském kole dorostu ve Šternberku jsme se utkali s Bludovem a Služínem. Vítězství v útocích a druhá místa z disciplín 100 m s překážkami a štafeta 4x100m, bohužel nestačilo na postup. Zvítězilo tak družstvo z Bludova, které se následně stalo mistry České republiky. Komu se ale zadařilo, byla Ludmila Krčmářová, překonala všechny soupeřky a postoupila na MČR v kategorii středních dorostenek. Jakožto nejmladší v kategorii obsadila 9. místo a vytvořila si v každé disciplíně nový osobní rekord.

Loňská sezóna 2022 byla ovlivněna nižším počtem startů na soutěžích kvůli technickým problémům se zásahovým vozem. Účast na soutěžích byla téměř poloviční oproti sezóně 2021, ale i přesto se podařilo objet všechny závody Velké ceny okresu Přerov a konzistentními výsledky vybojovat 2. místo v kategorii mužů. První místo z okrskového poháru Hustopeče nad Bečvou se obhájit nepodařilo, to si odvezli zkušenější muži ze Špiček. Jednalo se o třetí sezónu týmu ve složení Pavel Blažek, Jaroslav Juráň, Vojtěch Biskup, Jan Havran, Miroslav Žemla, Radim Janošek a Radomír Krčmář. V následující sezóně jsme odhodláni vítězit za každou cenu už čistě jako muži.

- Autor a Foto - Tomáš Horák, SDH Vysoká

Advent a vánoční čas na Vysoké

Adventní čas jsme odstartovali na Vysoké již první adventní nedělí, když jsme se sešli v kulturním domě na Vysoké při tradičních VÁNOČNÍCH DÍLNIČKÁCH. V hojném počtu se potkali nejen místní, ale i účastníci ze širokého okolí, všech věkových kategorií, aby si zpříjemnili odpoledne výrobou vánočních dekorací a ozdob pro zkrášlení svých domovů.

Rok jsme ukončili 1. ročníkem silvestrovského výšlapu, kde se sešli vysočtí občané na novém výletišti a odtud jsme se v hojném počtu vydali na pochod k porubskému letišti a zpět. Počasí nám moc nepřálo, tak jsme nemohli vyrazit do terénu. Po návratu na výletiště jsme se zahřáli svařákem a punčem a na závěr byl ohňostroj. Poté jsme si popřáli hlavně hodně zdraví do nového roku a rozešli jsme se do svých domovů.

Děkujeme za podporu vysockých aktivit místnímu spolku SDH Vysoká a městysi Hustopeče nad Bečvou a doufáme, že se příště opět sejdeme na všech našich akcích v hojném počtu.

- Autor a Foto - Leona Horáková

Vánoce na Vysoké

Od začátku adventu se vše nese v duchu příprav na nadcházející Vánoce. A u nás k tomu neodmyslitelně patří úkol nacvičit divadelní představení o tom, co se stalo v Betlémě. Alenka sehnala „nový“ scénář (no uznejte, co se dá vymyslet nového o dění, které je detailně popsáno v Bibli), oslovili jsme mládežníky a mohli jsme se do toho pustit. Vzhledem k tomu, že nám další herci pomalu dorůstají, využili jsme toho a k ostříleným hereckým bardům přibrali další čtyři benjamínky. Tím se náš tým rozrostl o andílka Elišku a pasáčky Františka, Kubíka a Tomáška. I tak se opakovaly předchozí roky a Pavlík si dal dvojroli (stařeček a pastýř) a Kubík dokonce trojroli (tambor, strýček a rázný hospodský), což ale pro taková herecká esa nic nebylo. Do ostatních rolí se napasovali: Alešek jako Josef, Verunka – Marie, Luky coby hodný příbuzný, Kristýnka – anděl, Mirďa – pastýř a David, Honzík a Filda jako Tři králové.

- pokračování na následující straně

Zkoušky úspěšně probíhaly (přestože nebyla ani jedna, před kterou by někoho neschvátil zákeřný bacil), Alenka vyrobila kostýmy, s Liduškou vytvořily kulisy a těšili jsme se, až to vypukne. Do posledních dnů to dokonce vypadalo, že Vánoce budou bílé. Nu což, moc nebyly.

A 23. prosince to konečně přišlo. Odpoledne jsme všechno připravili, odzkoušeli techniku, okoštovali svařák, který připravila Lea s Míšou, a vítali první diváky. Po šesté hodině Radka zazpívala úvodní koledu s Verunčiným doprovodem a jelo se. Bohužel námi odzkoušená technika trochu zklamala, ale nikomu to moc nevadilo, protože naši protagonisté to dohnali s o to větším nasazením. I naši malí herci dali svoje repliky, jak se říká, na první dobrou. Celé představení zakončil Pavlík koledou na trumpetu. Bylo fajn sledovat, jak se diváci (a bylo jich požehnaně) přidávají a zpívají si koledy s Radkou. Děcka si to užily, diváci nás chválili a i proto můžu říct, že budu tuhle divadelní společnost rád režírovat i příště.

- Autor - Marek Žemla , - Foto - David Vomáčka

Novinky z pohádkového světa
(www.pisuprodeti.cz)

V říjnu 2022 jsem oslavila stovku. Ne, že bych byla tak letitá, ale na svém blogu www.pisuprodeti.cz jsem 1. 10. 2022 uveřejnila svoji 100. pohádku a hned další neděli jsem načala stovku další.
Během roku 2022 jste se mohli zaposlouchat nebo začíst do příběhů na pokračování, které nesly název „Rok a jeho měsíce.“ Vyprávění o Jaru, Létu, Podzimu a Zimě vystřídaly v prosinci 2022 „Adventní příběhy pro radost“, které měly posluchače i čtenáře (před)vánočně naladit a rozjasnit chvíle čekání na nejkrásnější svátky v roce. Věřím, že se to u mnohých z vás povedlo😊.

V neděli 1. ledna 2023 nám začal nový rok a spolu s ním jsem v mém pohádkovém světě přivítala novou postavičku a s ní také nová pohádková vyprávění s názvem „Kouzelná země skřítka Vítka.“ Příběhy o skřítku Vítkovi vychází pravidelně 1. a 3. neděli v měsíci, a to jak ke čtení, tak k poslechu.

Poslední neděli v měsíci vás pak ráda pozvu do mé autorské dílny, kde se dozvíte více o chystané knize „Liška Eliška a její kamarádi“, kterou bych letos ráda vydala. Dozvíte se, proč jsem si vybrala právě lišku, nakoukneme spolu za jejími kamarády a nebudou chybět ani ukázky z knihy, abyste věděli, na co se můžete těšit.

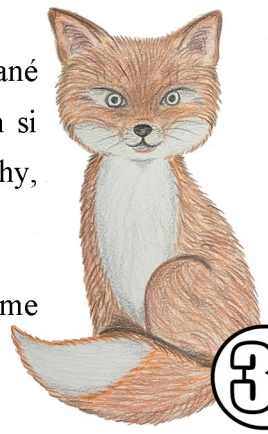

Děkuji všem posluchačům a čtenářům za přízeň v loňském roce a věřím, že spolu prožijeme spoustu pohádkových dobrodružství také v roce letošním.
Ať vám moje pohádkové příběhy přináší radost!

- Autor a Foto -Martina Urbanová
www.pisuprodeti.cz

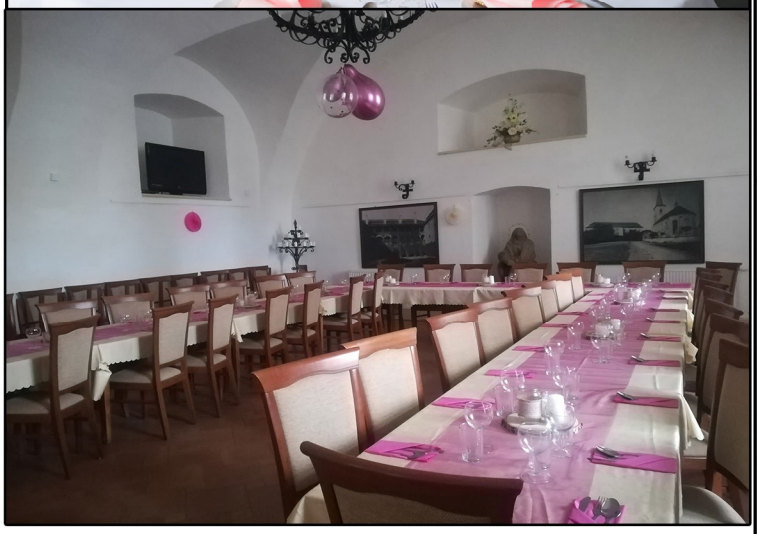

Městys Hustopeče nad Bečvou nabízí ke krátkodobému pronájmu tyto prostory:

Velký sál kulturního domu
Zámek - obřadní a slavnostní síň KONÍRNA, nádvoří, zámecká louka

Více na www.ihustopece.cz, v rezervačním systému ***https://www.ihustopece.cz/rezervacni-system/****.*

Inzerce

KAMENICTVÍ LHOTKA

- nové pomníky
- renovace pomníků
- broušení terasa
- písmo

DOPRAVA ZDARMA

WWW.KAMENICTVI-LHOTKA.CZ

Akce pro prvních 10 zákazníků. SLEVA 25% při realizaci nového pomníku
SLEVA 30% na zakrytí pomníku. Cenová nabídka a poradenství ZDARMA

Martin Fabián IČ: 87944138
724 413 497
WWW.KAMENICTVI-LHOTKA.CZ
kamenictvi-lhotka@email.cz

Výrobce netradičních pomníků prémiové kvality.

více na
www.kamenictvi-lhotka.cz

MÍSTO PRO VAŠE LOGO

Místní firmy

Hustope.cz

Ceník inzerce v Hustopečském zpravodaji:
A4-1000 Kč, A5-500 Kč, A6-250 Kč, A7-125 Kč Inzerce může být libovolně graficky zpracována. Hustopečský zpravodaj je vydáván pravidelně čtvrtletně v nákladu 700 ks a je distribuován zdarma do každé domácnosti. Inzerát je přijímán v elektronické podobě na e-mail: knihovna@ihustopece.cz. **Uzávěrky přijetí inzerátů: 15.února, 15.května, 15. září, 15. listopadu.** Úhrada musí být provedena v pokladně Úřadu městyse Hustopeče nad Bečvou nejpozději v den uzávěrky zpravodaje.

Hustopečský zpravodaj - periodický tisk územního samosprávného celku - čtvrtletník. Místo vydání: Hustopeče nad Bečvou. Vydavatel: Městys Hustopeče nad Bečvou, náměstí Míru 21, 753 66 Hustopeče nad Bečvou, IČ 00301329. Telefon: 581 626 111, fax: 581 626 021, e-mail: posta@ihustopece.cz, http://www.ihustopece.cz, evid. číslo: MK ČR E 16261, návrh: Ing. Dominik Vozák, k tisku připravila: Libuše Těšická, korektura: Mgr. Hana Horáková, tiskárna: Trikolora Valašské Meziříčí.