HUSTOPEČSKÝ

ZPRAVODAJ

Říjen 2015

Obsah

Vážení spoluobčané	1 - 2
Křižovatka krajských silnic	2
Připravované investiční akce..	3 - 4
Připravujeme revitalizaci parčíku...	4 - 7
Územní plán městyse	8
Výtah z účetnictví	8
Jak bezpečně přecházet ...	9 - 10
Kamerový systém...	10
Ohlédnutí za Hustopečskými dny	11 - 13
Divadelní představení	14
Nechytejte lelky, hrajte s námi Molkky!	14 - 15
Základní škola informuje	16 - 22
Zprávičky z naší školičky	23 - 24
Dětský den v Porubě ...	25
Ukončení školního roku	26
Turnaj Vysokých	27
Mistrovství světa v požárním sportu....	28 - 29
Pohárová soutěž na Vysoké	30
Lov na rybníku Altéř 2015	31
Zahrádkáři informují	32
Inzerce	32 - 33
Představujeme firmy ...	34
Pozvánky a inzerce	35 - 36

Životní moudrost...

„Pane, dej mi odvahu změnit,
co změnit mohu.
Dej mi trpělivost, abych
pokojně přijímal, co změnit
nemohu.
A daruj mi moudrost, abych
jedno
od druhého správně
rozeznal.“.

ZDARMA

Vážení spoluobčané, milí přátelé a čtenáři našeho zpravodaje,

po krásném sluncem zalitém létě zaklepal na dveře rovněž teplý podzim, který se stal synonymem sklizně ovoce, zeleniny a také pro školáky dalším školním rokem. Plánované práce pro městys na letošní rok probíhají na plné obrátky a dostáváme se do závěrečných aktivit. Začátkem letního období jsme dokončili **zateplení domu s pečovatelskou službou** (DPS) a musíme upravit venkovní zahradní prostory s možnosti vybudování parkovacích míst na levé straně budovy DPS. **Zateplili jsme půdní sklepní prostory ve dvou školních bytech** u základní školy na ulici Školní. V průběhu letních prázdním probíhala **druhá etapa oprav na vodohospodářské infrastruktuře budovy ZŠ.** Vzhledem k rozsáhle opravě historického centra městyse a plánované objízdné trase jsme nechali odbornou firmou v**yspravit výtluky na místních komunikacích ve všech místních částech. Rovněž byly recyklátem provedené opravy třech nejhorších účelových komunikací k rodinným domům v Porubě.**

Zámek

Nemalé úsilí vynakládá stavební firma, která provádí **práce na zámku. V letošním roce došlo k opravě jižní dvorní fasády I.NP**, vyměnily se dveře a okna na jižním přízemním křídle, položila se pískovcová podlaha v přízemí severního barokního křídla zámku a dokončuje se statické zabezpečení stropů v II.NP a zpřístupníme schodiště JZ arkýře. Místní akční skupině Hranicko se povedl další úspěch na poli získávání dotací pro vznik venkovských minimuzeí v našem regionu. Státní zemědělský intervenční fond doporučil prostřednictvím MAS Hranicko pro náš region v pořadí již sedmý projekt spolupráce, tentokrát pod názvem **Hudební a filmová muzea našich regionů**. Po dvou letech se tedy podařilo stavebně obnovit další dvě místnosti JZ traktu zámku pro účely nového muzea **- Muzea hudby a filmu v Hustopečích nad Bečvou.** Na slavnostech městyse jsme mohli poprvé ochutnat i šest druhů piva, které nabízel nový nájemce. S myšlenkou vybudovat místní minipivovar v prostorách zámku jsme se zabývali již před třemi léty. Snad se podaří zámek oživit a nabídnout místním i návštěvníkům jedinečné zážitky z prohlídky s ochutnávkou pivního moku. **Finanční prostředky pro letošní obnovu zámku jsou z Ministerstva kultury ČR (1,2 mil Kč) a Olomouckého kraje (0,5 mil.Kč).**

MINISTERSTVO PRŮMYSLU A OBCHODU

Vážení spoluobčané, můžete si každým rokem prohlédnout další místnosti, které byly zrestaurovány na zámku. Věřím, že i finanční podpora (cca 800 tisíc) z programu EFEKT**- změna zdroje vytápění z Ministerstva průmyslu a obchodu, která nám pro letošní rok byla přislíbená pro novou kotelnu a přípojku plynu** – nám pomůže s vytápěním a jeho úsporou.

Olomoucký kraj

Křižovatka krajských silnic …

Ve středu 16. září v dopoledních hodinách jsme slavnostně otevřeli nově upravenou křižovatku dvou krajských silníc třetí třídy v historickém centru městyse. Vše probíhalo za účasti hejtmana Olomouckého kraje Ing. Jiřího Rozbořila, místního faráře Mgr. Františka Dostála, jednatele dodavatelské firmy IDS- inženýrské a dopravní stavby Olomouc a.s., subdodavatelů stavby, zástupkyně Správy silníc Olomouckého kraje, TDI, projektanta stavby a žáků základní školy. Samotná stavba trvala dva měsíce a skládala se z přeložky silnice III/43911 (ulice Nádražní – Rybníček), dále rekonstrukce a vybudování nových přilehlých chodníků, parkovacích stání a 4 ks přechodů pro chodce s osvětlením. Byla opravená i část dešťové kanalizace a úprava odvodnění v dané lokalitě a dále bylo upravené vodorovné a svislé značení, vše za účelem zvýšení bezpečnosti dopravy a chodců. Během realizace akce došlo i k přeložce CETIN (telefonníéch) kabelů a plynu. Investory stavby nakonec v celkové hodnotě 8,84 mil. Kč (ušetřilo se cca 0,5 mil Kč) jsou Správa silnic Olomouckého kraje (5,8 mil. Kč), Městys Hustopeče nad Bečvou (2,45 mil. Kč) a Olomoucký kraj(na chodníky a osvětlení přechodů - 0,59 mil. Kč).

pokračování na následující straně

Vážení spoluobčané, možná ne všichni jste byli srozumění s úpravou křižovatky pod kostelem a máte jiný názor na její úpravu. Smíšené pocity z reakce lidi při samotné realizaci jsem měla i já. Sto lidí, sto názorů. Musím konstatovat, že po dlouholeté přípravě, odložení projektu díky povodní v roce 2009 a absolvování několik jednání s příslušnými správními organy jsem ráda, že se nám podařilo získat finanční prostředky a podporu Olomouckého kraje na úpravu této nepřehledné křižovatky. Realizace byla komplikovaná, ale zvládli jsme to s nasazením všech sil v krátkém dvou měsíčním čase. Věřím, že bude ku prospěchu nás všech a hlavně dětí! **Děkuji všem těm, kteří pomáhali jakýmkoliv způsobem při realizaci úpravy a také děkuji vám všem za pochopení, kteří jste úpravou křižovatky byli dotčení!**

S úctou Ing. Júlia Vozáková, starostka městyse

Připravované investiční akce, které se budou realizovat ve čtvrtém kvartálu roku 2015

Oprava kaple v Hranických Loučkách

MINISTERSTVO PRO MÍSTNÍ ROZVOJ ČR

Z Ministerstva místního rozvoje nám přidělili dotaci z programu **Podpora obnovy a rozvoje venkova 2015 – dotační titul č. 4.** na **"Stavební obnovu kaple Hranické Loučky"**. Stavební práce budou spočívat v odstranění příčiny vlhkosti (odvodnění kaple) a odstranění důsledků vlhkosti (odstranění degradovaných omítkových systémů, aplikace sanačních omítek a výmalba). Odborná firma, která vzešla z výběrového řízení provede ještě v letošním roce odvodnění a opravy kaple. Předpokládané náklady na opravu činí dle SOD cca 445 tisíc Kč včetně DPH.

Přírodní dětské hřiště při MŠ Hustopeče nad Bečvou

EVROPSKÁ UNIE
Evropský fond pro regionální rozvoj
Operační program Životní prostředí

OPERAČNÍ PROGRAM ŽIVOTNÍ PROSTŘEDÍ

Po vypracování studie dětského hřiště v přírodním stylu, která byla součástí žádostí o dotaci z Prioritní osy 7 Operačního programu životního prostředí a odeslaní všech podkladů pro rozhodnutí o přidělení dotace ze SFŽP nás čekají v podzimních dnech práce spojené s výstavbou nového hřiště při Mateřské škole v Hustopečích nad Bečvou. Studie byla vypracována na základě požadavků ředitelky MŠ Hustopeče nad Bečvou a v souladu s myšlenkami environmentálního vzdělávání. Nové herní prvky jako venkovní galerie, dřevěný stojan na kola, prohazovadla ve tvaru ovoce, ohniště s poklopem a dlažbou kolem, lavičky, hmyzí hotel vyplněný přírodním materiálem, vrbové iglú, šlapáky, lanová síť na svah a velká herní sestava. To vše a také výsadba kníraté hrušně u vchodu i venkovní učebna bude zdobit nové hřiště u mateřské školky v Hustopečích nad Bečvou. Rozsah revitalizace hřiště je dle projektové dokumentace , která byla podkladem pro výběrové řízení v cenové relaci 600 tisíc Kč bez DPH. Budou nově zbudované hrací prvky pro naše nejmenší obyvatelé v přírodním stylu na zahradě mateřské školky. Dotace činí 85% z nákladů.

MINISTERSTVO KULTURY

Větrný mlýn Poruba

Ministerstvo kultury České republiky nám poskytlo v letošním roce 2015 finanční podporu z programu obnovy kulturních památek prostřednictvím obcí s rozšířenou působností na obnovu nemovité kulturní památky – Větrný mlýn č.p. 28 v Porubě. Rozsah prací spočívá v obnově střechy, výrobě vodorovné hřídele, výrobě a osazení ocelových doplňků pro hřídel, výrobě a osazení předního a zadního ložiska, vyrovnání a osazení stávající svislé hřídele do ložisek, rozchození otočného mechanizmu střechy, konzervace dřevěných částí a dalších souvisejících práci. Účelový finanční příspěvek ve výši 177 tisíc Kč nám byl poskytnout na úhradu výše uvedených nákladů spojených s další etapou obnovy větrného mlýna ze 14. století.

- pokračování na následující straně

Oprava mostu k Novému mlýnu

MINISTERSTVO PRO MÍSTNÍ ROZVOJ ČR

Nezbytné úpravy mostu, které se nachází na katastru Hustopeč nad Bečvou a je jedinou přístupovou cestou k rodinnému domu – zastavěné lokalitě u „Nového mlýna“. Popraskaná a nestabilní konstrukce mostu po povodní je v havarijním stavu, a proto bylo povinností nás vlastníků tohoto mostu prověřit a zajistit přístup v tomto místě . Rovněž po prošetření na místě samém vydal příslušný Městský úřad Hranice – Odbor stavební úřad rozhodnutí , kde nařídil do 30.11.2015 provést nezbytné úpravy přístupové cesty. Na finanční pomocí se bude podílet Ministerstvo pro místní rozvoj dle rozhodnutí o poskytnutí dotace ve výši 1,317 mil Kč a zbylých 15 % - 0,56 mil. Kč zainvestuje Městys Hustopeče nad Bečvou ze svého rozpočtu.

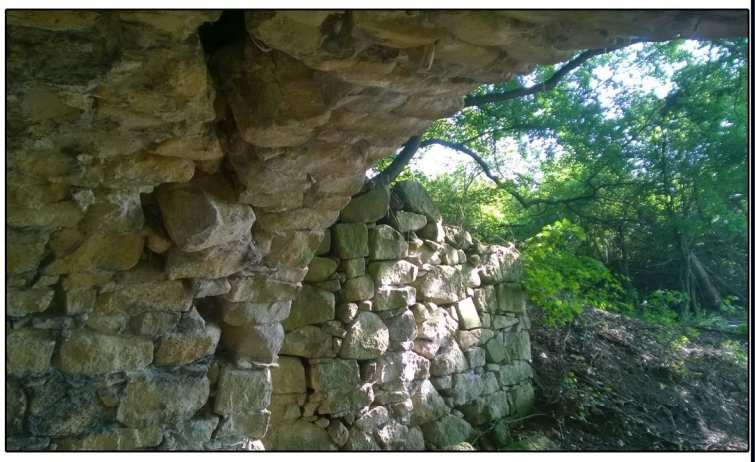

- Autor - Ing. Júlia Vozáková, starostka městyse, - Foto - archiv městyse

Připravujeme revitalizaci parčíku u zdravotního střediska Místo pro lidi ...

ROP Střední Morava

Rozhodnutím Výboru Regionální rady soudržnosti Střední Morava byla žádost projektu s názvem „Místo pro lidi“ , podána již v únoru 2015, podpořená ještě pro letošní rok v předpokládané výši 85% t. j. 2,2 mil Kč.
Jsme si vědomi, že pro dokončení projektů do konce roku již zbývá málo času. Vycházíme ale z podmínek a dodání všech příloh na úřad regionální rady do konce října 2015. Souhlasem nadpoloviční většiny zastupitelů jsme se rozhodli pokračovat fyzicky v projektu. Pokud se nepodaří z jakýchkoliv důvodů zahájit práce v letošním roce, bude tento projekt připravený k realizaci pro následující období 2016 - 2017.

Předmětem projektu je přeměna venkovních prostor části městyse Hustopeče nad Bečvou, nedaleko historického centra.
Podstatou je návrh malého náměstíčka v části, kde se setkává historie nedalekého zámku, okolí kostela Povýšení sv. Kříže, farní zahrady, nově zrekonstruovaná budova prodejny místní firmy Váhala s.r.o. a budova zdravotního střediska.

Dnes neutěšená ruderální zeleň s neupraveným svahem sevřená ohradními zdmi a účelovými objekty působí zcela nevzhledným dojmem a neposkytuje občanům městyse potřebné zázemí pro každodenní činnosti. Předmětem díla je rehabilitace tohoto koutu, změna zanedbané části v plochu architektonicky upravenou s novým vodním prvkem, víceúčelovým parkem, chodníkem nabízejícím zkratku do centra městyse a hlavně plochu ve prospěch společenského vyžití občanů.

Cílem realizace projektu je oživení této, dosud neužívané části obce, vytvoření místa s novou náplní.
Chceme vytvořit ucelené veřejné prostranství, které poskytne občanům městyse, cílové skupině, jednak bezpečné a funkční zázemí pro běžné denní činnosti - přístup ke službám, zkrácený průchod na náměstí, za druhé klidovou zónu určenou k odpočinku a sociální interakci s ostatními obyvateli.

- pokračování na následující straně

Parčík bude stát na místě stávajícího parčíku, bude však kompletně renovována zeleň. Budou zde zcela nové prvky: bylinkové záhony nazvané Přírodní lékárnou, specifický, lehký mobiliář ke krátkému odpočinku a posezení, záhony okrasných trav, alejové stromy pro poskytnutí potřebného stínu, stěna pro odkládání kol. Stěna bude zároveň vymezovat nově vzniklý parčík od plochy určené k pojezdu automobily.

Malé náměstíčko bude doplněno specifickým mobiliářem a jednoduchým vodním prvkem. Novými funkcemi bude možnost využití plochy k různým společenským akcím, drobným posezením obyvatel bydlících v této části nebo jen ke krátkému odpočinku např. při návštěvě lékaře.

Plocha je koncipována kolem bezbariérového propojovacího chodníku, v jehož centru je na vzniklé terase vysazen solitérní strom. Na jedné straně terasy je umístěn vodní prvek - betonové koryto s dynamicky pojednanou vodou. **Významným počinem projektu je zprůchodnění této části směrem do centra městyse** (kostel, autobusová zastávka, zámek). Tato spojka bude pro pěší výrazným zkrácením trasy. Navrhované schodiště a schodišťové rampy kombinaci materiálů beton, kámen, dřevo, kov jsou zajímavým řešením odpovídající kontextu a charakteru okolní architektury. Součástí úpravy je veřejné osvětlení, zaručující bezpečný pohyb návštěvníků za tmy. Dále mobiliář a sadové úpravy spojující nový návrh se stávajícími úpravami. Na tento projekt bude v další etapě navazovat i výstavba výtahu u zdravotního střediska, který je velmi potřebný.

Vážení spoluobčané, věřím, že se nám podaří vytvořit místo pro lidi k prospěchu nás všech a že budete shovívaví při zahájení stavebních prací, které ohlásíme včas.

- Autor - Ing. Júlia Vozáková, starostka městyse

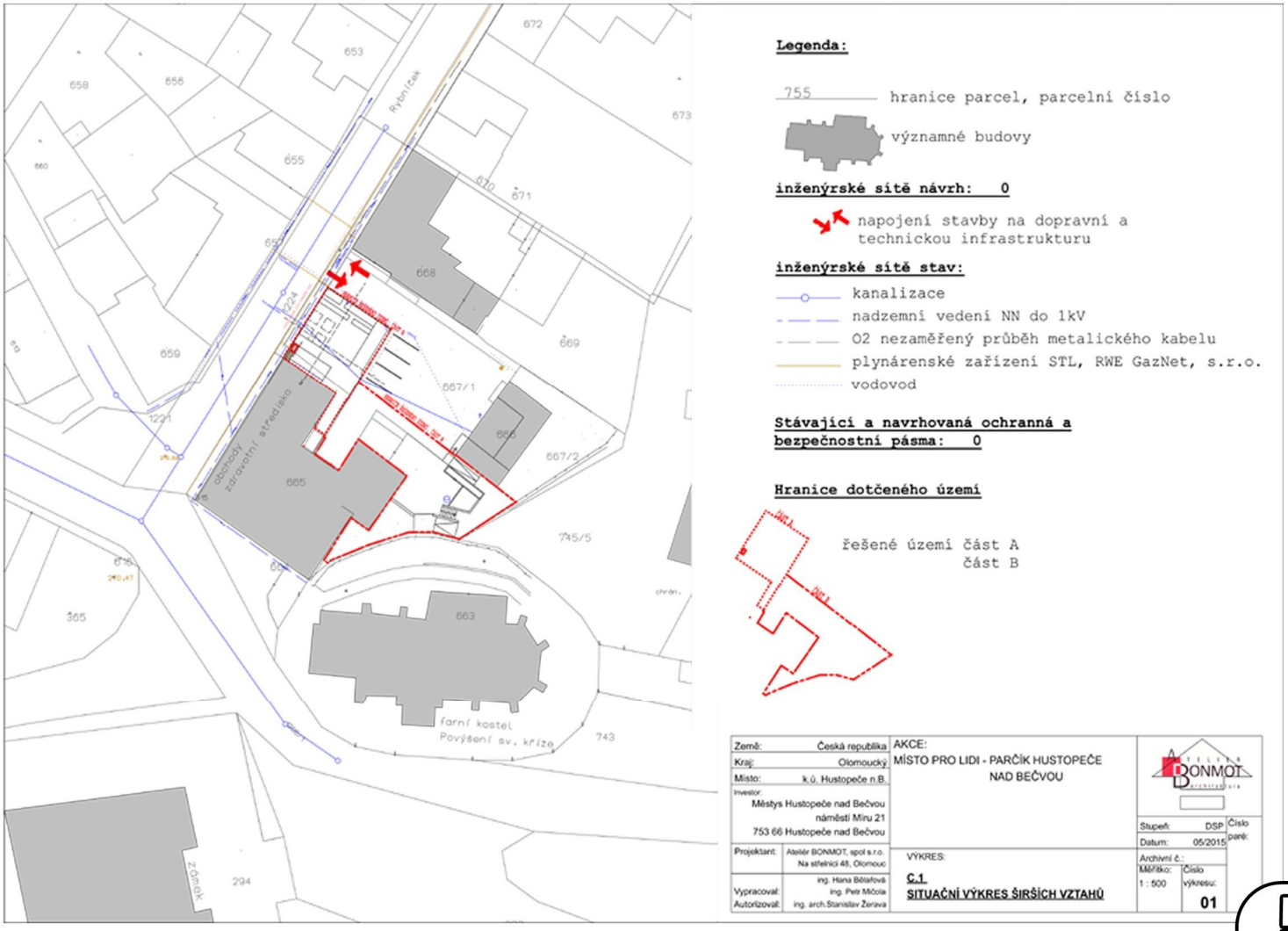

- Projektant - Ateliér BONMOT, spol. s r.o.

Situace A - zeleň, mobiliář

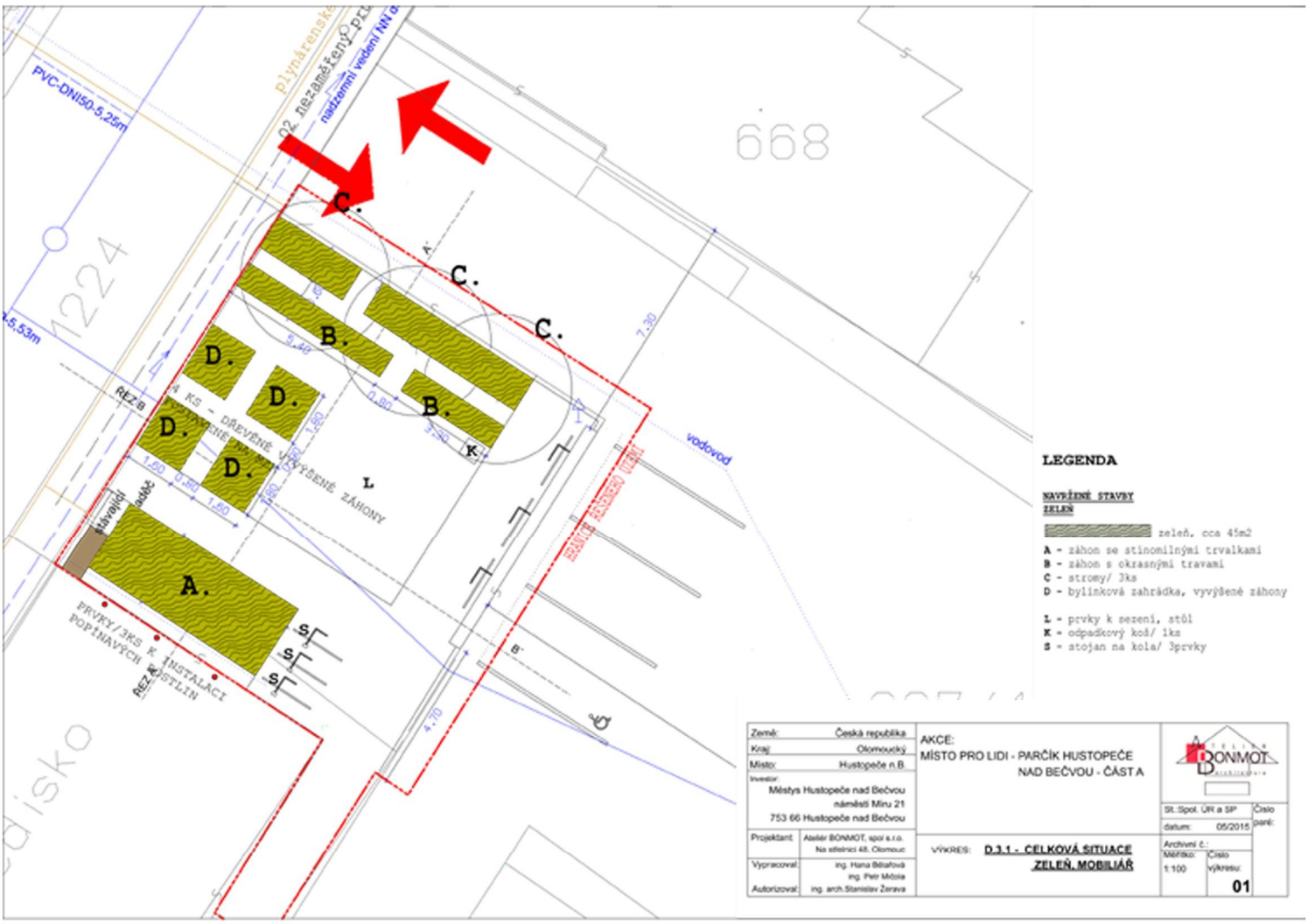

NÁMĚSTÍČKO

Plocha mezi budoucí prodejnou místní firmy Váhala a spol. s.r.o., zídkami a budovou s obchody, pod kostelem, má v souvislosti právě se zaměřením prodejny velký potenciál k vytvoření místa nejen upraveného zelení, ale hlavně místa, které by nabízelo a umožňovalo setkávání obyvatel při různých příležitostech.

- Projektant - Ateliér BONMOT, spol. s r.o.

PARKOVIŠTĚ, "NÁMĚSTÍČKO",SCHODIŠTĚ KE SPOJOVACÍMU CHODNÍKU

"NÁMĚSTÍČKO"S VENKOVNÍ ČÁSTÍ PRODEJNY VÁHALA

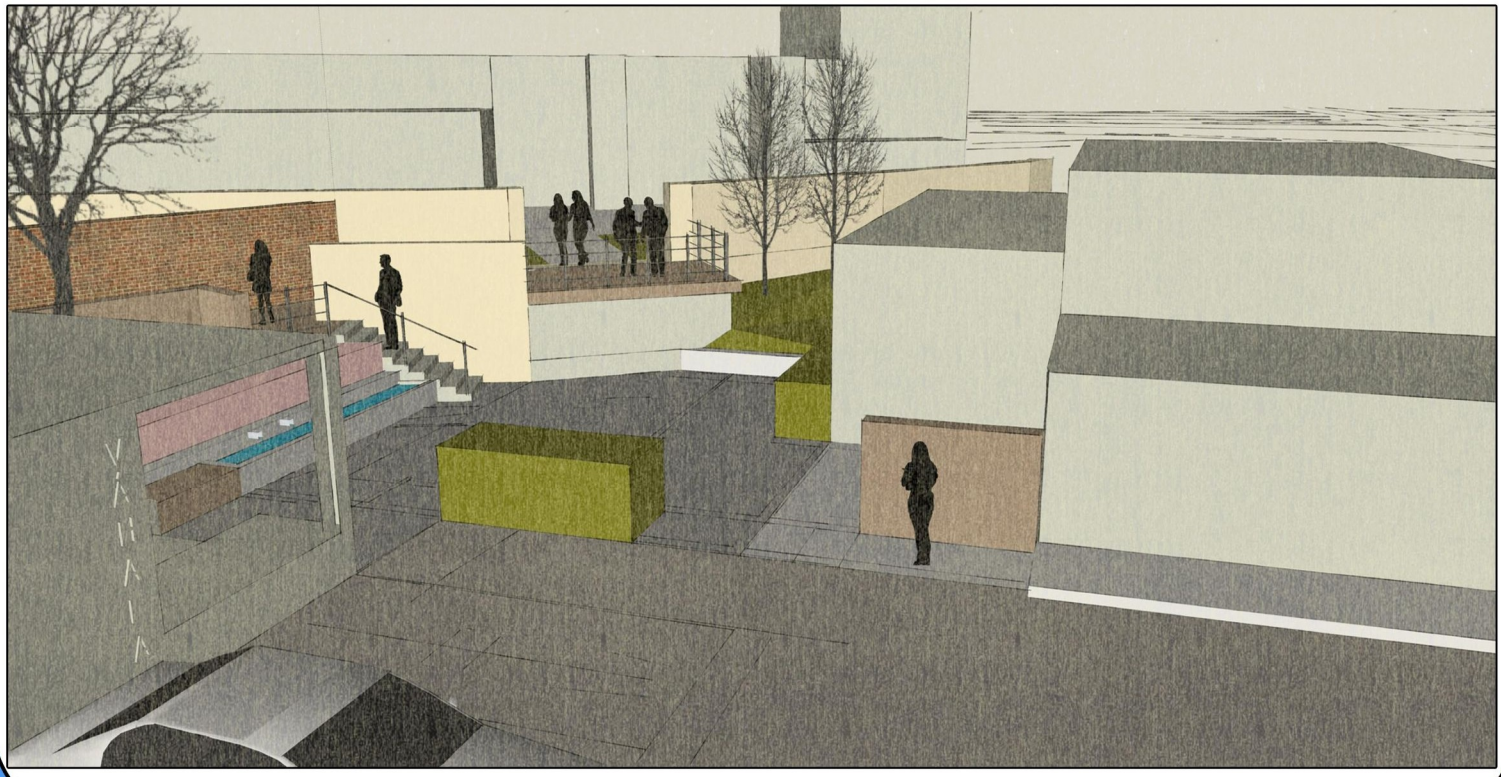

Návrhy zpracoval: Ateliér BONMOT, spol. s r.o. Olomouc

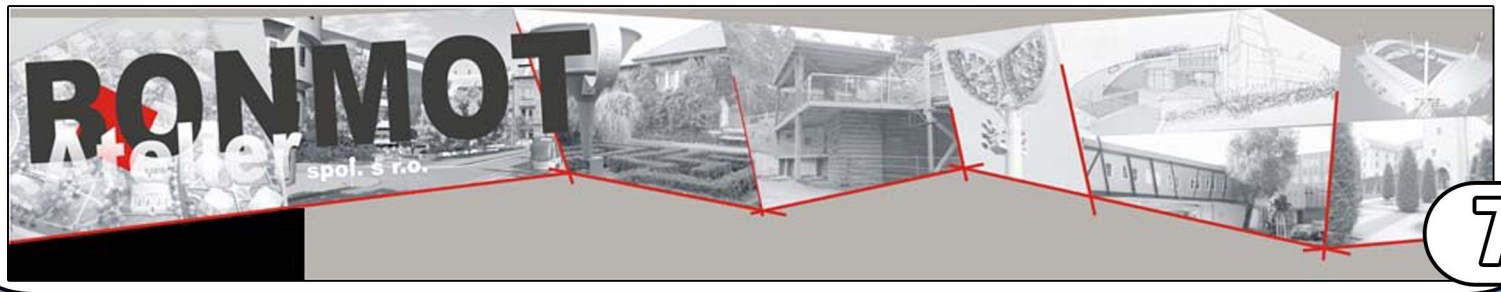

Územní plán městyse Hustopeče nad Bečvou

Na základě rozhodnutí zastupitelstva městyse Hustopeče nad Bečvou o pořízení územního plánu (13.12.2012), pořizovatel, kterým je Městský úřad Hranice, ve spolupráci s určeným zastupitelem (starostka městyse Ing. Júlia Vozáková) zpracoval návrh zadání územního plánu. V návrhu stanovil hlavní cíle a požadavky na zpracování návrhu územního plánu.

Řešeným územím je administrativně správní území městyse Hustopeče nad Bečvou, zahrnující čtyři katastrální území – Hustopeče nad Bečvou, Vysoká u Hustopečí nad Bečvou, Poruba nad Bečvou a Hranické Loučky.

Pořizovatel oznámil dne 1.7.2014 zahájení projednání návrhu zadání a doručení a zveřejnění návrhu zadání územního plánu. Dne 21.7.2015 pak pořizovatel oznámil veřejnou vyhláškou doručení návrhu územního plánu.

Do tištěné podoby návrhu územního plánu městyse Hustopeče nad Bečvou lze nahlížet na Městském úřadu Hranice, odboru stavební úřad, životního prostředí a dopravy.

Elektronická podoba návrhu územního plánu je zveřejněna pro dálkový přístup na adrese: *http://www.mesto-hranice.cz/cs/mapa-hranic/uzemni-plany-obci-orp-hranice/hustopece-nad-becvou/navrh-uzemniho-planu-hustopece-nad-becvou.html.*

Upravený a posouzený návrh územního plánu bude projednán a vyhodnocen na veřejném projednání a za účasti pořizovatele a zpracovatele (Ing.arch. Vladimír Dujka). Termín a místo konání veřejného projednání bude zveřejněn na úřední desce městyse Hustopeče nad Bečvou.

- Autor - Ing. Petr Horák, vedoucí stavebního úřadu

Výtah z účetnictví Úřadu městyse Hustopeče nad Bečvou

Zaplacené výdaje v období květen až srpen / 2015 ve výši 90 000,- Kč a více

Placeno dne	Dodavatel	Předmět	Částka
22.5.2015	KOPČA LESY s.r.o., Praha	oplocení, vyžínky Poruba, Vysoká, Němetice	285 589,04 Kč
22.5.2015	KOPČA LESY s.r.o., Praha	těžba, přibližování, sázení, frézování	384 385,00 Kč
23.6.2015	MAS Hranicko, z.s. Hranice	finanční dar MAS Hranicko	400 000,00 Kč
30.6.2015	Česká spořitelna, a.s. Praha	splátka úvěru rekonstrukce a nástavba MŠ	125 000,00 Kč
8.7.2015	Ateliér BONMOT, spol. s.r.o. Olomouc	projekt.dokumentace "MÍSTO PRO LIDI"-parčík zdrav.stř.	121 000,00 Kč
17.7.2015	BETY-stavby, izolace a služby,s.r.o. Hust.	pololetní záloha na provoz vodovodního řádu dle smlouvy	121 000,00 Kč
17.7.2015	BETY-stavby, izolace a služby,s.r.o. Hust.	opr.zámku-fasáda dvorní části I.NP JV křídla, schodiště	492 883,00 Kč
22.7.2015	GEDOS Nový Jičín stavební společnost a.s.	rekonstrukce objektu DPS	5 054 538,50 Kč
31.7.2015	Česká spořitelna, a.s. Praha	1x splátka úvěru ČOV	425 000,00 Kč
11.8.2015	Ing. Arch. Vladimír Dujka, Zlín	Územní plán Hustopeče nad Bečvou	344 850,00 Kč
13.8.2015	BETY-stavby, izolace a služby,s.r.o. Hust.	opr.zámku-obnova podlahy 1.NP severního křídla	290 784,00 Kč
13.8.2015	Obec Starý Jičín	dodávka pitné vody 4-6/2015	634 918,00 Kč
5-8/2015	MŠ Hustopeče nad Bečvou	příspěvek na provoz MŠ za květen až srpen 2015	200 000,00 Kč
5-8/2015	ZŠ Hustopeče nad Bečvou	příspěvek na provoz ZŠ za květen až srpen 2015	580 160,00 Kč
			9 460 107,54 Kč

- Autor - Dana Tomečková - účetní úřadu městyse

Jarmila Nešporová

OPRAVY ODĚVŮ

zpracování délek kalhot, sukní, halen, kabátů, sak, záclo výměna zipů,

různé opravy, úpravy a drobné šití.

Krátké lhůty - po dohodě možno i do 24. hodin.

Volat po 16.00 hodině na mobil 605 943 354.

Jarmila Nešporová, Hustopeče nad Bečvou

Jak bezpečně přecházet přes přechod pro chodce

Nedávno nám v historickém centru Hustopečí nad Bečvou přibyly čtyři nové přechody pro chodce. Nebude tak na škodu si připomenout, jak je, pokud možno, co nejbezpečněji využívat.

Pro bezpečné přecházení vozovky vždy používejte tyto zásady:

- zastavte se na okraji chodníku před přechodem pro chodce;
- rozhlédněte se a posuďte hustotu provozu a rychlost vozidel;
- dejte najevo svou polohou na okraji chodníku a například mávnutím paží, že chcete přejít přes vozovku (doporučuje se předpažit ruku s dlaní směrem k přijíždějícímu automobilu);
- s řidičem vozidla, přibližujícím se k přechodu pro chodce, navažte oční kontakt. Dívejte se mu do očí a zjistěte, zda se i on dívá na vás. Řidič, který se na vás nedívá, obvykle před přechodem pro chodce nezastaví;
- jestliže vozidlo před přechodem zastaví nebo je vzdálené více než 50 metrů v obci a 100 metrů mimo obec, vstupte na přechod pro chodce a snažte se jej po pravé straně co nejrychleji, nikoliv však zbrkle přejít na druhou stranu vozovky,
- v polovině přechodu pro chodce, než vstoupíte do protisměrného jízdního pruhu, opět zkontrolujte, zda jste přijíždějícími řidiči respektováni a můžete přecházení bezpečně dokončit (pokud si nejste jisti zastavením přijíždějícího vozidla, vyčkejte, ale nesnažte se vrátit nazpět - to je velmi nebezpečné!);

Přechod pro chodce, nadchod nebo podchod musíte podle pravidel silničního provozu použít, jste-li od něj vzdáleni méně než 50 metrů!

Na přechodech pro chodce, které jsou řízeny dopravními semafory (např. na Nádražní ulici), máte situaci mnohem lehčí. I tak se před vstupem do vozovky přesvědčte, že přijíždějící vozidlo skutečně zastaví.

Jestliže po vstoupení na semaforem řízený přechod pro chodce se zeleným světlem začne svítit světlo červené, nevracejte se a dokončete co nejrychleji a bezpečně přecházení vozovky. Dbejte zvýšené opatrnosti, vstupujete-li na světelně řízené křižovatce na přechod pro chodce až za skupinou již přecházejících chodců. Odbočující řidiči obvykle upírají pozornost na tuto skupinu a vás jako jednotlivce mohou přehlédnout. Opět navažte oční kontakt a zhodnoťte, zda vozidlo zastaví nebo bude pokračovat v jízdě.

Chodník v blízkosti přechodu pro chodce nevyužívejte k debatě! Přibližující se řidiči zpočátku nemohou zjistit, zda chcete přechod použít, a zbytečným brzděním dochází ke zpomalování provozu a vytváření kolizních situací.

V jakých případech nesmíte vstoupit na přechod pro chodce?

Jestliže jsme si uvedli povinnost řidičů umožnit chodci na přechodu pro chodce bezpečné přecházení, potom pravidla uvádějí dvě výjimky, kdy naopak chodec nesmí na přechod pro chodce vstoupit.

Chodec nesmí vstupovat na přechod pro chodce nebo na vozovku, přijíždějí-li vozidla s právem přednostní jízdy vybavená modrými majáky, jako jsou hasiči, sanitka nebo policie. Nachází-li se na přechodu pro chodce nebo na vozovce, musí neprodleně uvolnit prostor pro projetí těchto vozidel.

Chodec musí také dát přednost tramvaji. Ty však „zatím“ v našem městysi nemáme.

Co je také dobré vědět:

Při přecházení silnice se kříží pěší dráha chodce s jízdní dráhou vozidla. Vzhledem k hmotnosti a rychlosti vozidla je však při střetu jednoznačná nevýhoda na straně chodce. Obecně platí, že vozovku je třeba přecházet kolmo a co nejrychleji. Avšak v případě seniorů je rychlost přecházení vozovky tím zásadním kamenem úrazu. Pro zajímavost si uveďme názorný příklad. Třicetiletý člověk přechází silnici širokou 6,5 m krokem dlouhým zhruba 65 cm. Tyto kroky udělá dva za vteřinu. K přejití takovéto silnice tedy potřebuje čas pět vteřin.

- pokračování na následující straně

Průměrná délka kroku seniora je 35 cm a za vteřinu udělá asi jeden a půl kroku. Jeho čas pro přejití uvažované vozovky je téměř 12,5 vteřiny, tedy dvou a půl násobný. Tato nevýhoda musí být tedy vyvážena promyšlenějším způsobem provedení celého přecházení přes silnici. V první řadě se nenechte zmást tvrzením, že chodec má na přechodu pro chodce absolutní přednost. **ŽÁDNÉ TAKOVÉTO PRAVIDLO NEEXISTUJE!** Řidiči vozidel sice musí umožnit chodci bezpečné přecházení, ale chodec NESMÍ vstupovat do vozovky „bezprostředně" před jedoucí vozidlo.

Jestliže jede v obci automobil rychlostí 50 km/h, potom je jeho brzdná dráha na suchém povrchu dlouhá přibližně 30 metrů. Na mokrém povrchu, zvlášť když jde třeba o dlažební kostky, se brzdná dráha zdvojnásobí, na uježděném sněhu je pětinásobná a na ledě dokonce desetinásobná! Vstoupí-li chodec před takovéto vozidlo ve vzdálenosti kratší, než je těchto 30 metrů, řidič už nemůže vozidlo zastavit. Zákonitě tak musí dojít ke vzájemnému střetu, obvykle končícímu těžkým úrazem nebo usmrcením chodce.

Mimo obec, kde vozidla mohou jezdit rychlostí 90 km/h, je brzdná dráha na suché vozovce 70 metrů. Mokré, zasněžené a zledovatělé vozovky tuto vzdálenost úměrně prodlužují. Slovíčko „bezprostředně" pak znamená, že chodec nesmí vstoupit do vozovky ve vzdálenosti kratší, než 70 metrů před takovéto vozidlo. Avšak ani vzdálenost 30, případně 70 metrů není dostatečně bezpečná vzdálenost. Ze statistik dopravní nehodovosti vyplývá, že nejčastějšími příčinami dopravních nehod je nevěnování se řízení vozidla a nepřiměřená rychlost. Z tohoto důvodu je vhodné ony uvedené vzdálenosti trochu prodloužit. V obci pak „bezprostředně" bude znamenat vzdálenost alespoň 50 metrů a mimo obec 100 metrů. Uvedené brzdné dráhy předpokládají, že řidič zareaguje brzděním asi za jednu vteřinu od zpozorování kritické situace. Při 50 km/h za tuto dobu ujede ještě dalších 14 metrů, aniž by vozidlo jakkoliv zpomalilo! Vlivem únavy, nemoci, špatné kondice ale i věkem se tato reakční doba řidiče prodlužuje. Může být dvojnásobná nebo i pětinásobná. Vozidlo tak začíná brzdit nikoliv po 14 metrech, ale po 28 nebo 70 metrech!

- Autor - Zdroj: zákon č. 361/2000 Sb. a www.ibesip.cz

Kamerový systém městyse Hustopeče nad Bečvou se v tomto roce rozšíří

Již skoro rok funguje v Hustopečích nad Bečvou kamerový systém, který monitoruje historické centrum městyse. V první etapě realizace projektu, v roce 2014, byly zakoupeny dvě otočné kamery v půlkulovém DOME klimatizovaném krytu, které byly instalovány v historickém centru městyse na kritických místech a v rizikových lokalitách, kde ve zvýšené míře dochází k páchání protiprávního jednání. Tyto kamery jsou v režimu on-line, připojeny bezdrátovými spoji v profesionálním pásmu k centrálnímu záznamovému zařízení a následně propojeny na centrální pult Policie České republiky Obvodního oddělení Hranice. Celý přenos dat, včetně záznamu, je plně kriptován a zabezpečen proti odposlechům a napadení. Do konce roku 2015 budou instalovány, v rámci druhé etapy realizace projektu, další dvě otočné kamery, které budou umístěny na budově Základní školy Hustopeče nad Bečvou na Školní ulici a na budově Mateřské školy Hustopeče nad Bečvou na ulici V Zahradách. Nakládat s daty z kamer jak v on-line režimu, tak i off-line režimu může pouze Policie ČR. Tento režim upraven platnými právními normami a je velmi přísně kontrolován příslušnými orgány státní správy. Městys Hustopeče nad Bečvou je pouze majitel a provozovatel technologické části kamerového systému, ovšem s daty z kamerového systému nemůže žádným způsobem nakládat. Proto také nelze v žádném případě vyhovět žádostem či podnětům občanů, kterým se stalo v monitorovaném prostoru protiprávní jednání, aby jim poskytl nebo sám vyhodnotil záznam z kamerového systému. Přestupky či trestné činy by měl každý občan ihned oznámit přímo Policii České republiky, obvodní oddělení v Hranicích, a to buď osobně nebo telefonicky na linku 158 nebo 974 778 711. Oznámení je nutné provést bez zbytečného odkladu, jelikož data z kamer na záznamovém zařízení jsou po určité (nikoliv dlouhé) době automaticky mazány.

- Autor - Ing. Václav Vomáčka, MSc., BBS., tajemník úřadu

Ohlédnutí za Hustopečskými dny 2015 a poděkování

S radostí chci vyslovit poděkování všem návštěvníkům „Hustopečských dnů 2015“. Nejenom kvalitní pestrý program přilákal spoustu hostů, příznivců hudby, která zvučně zněla zámeckým nádvořím a jeho okolím.

Od pátku započaly fotbalové zápasy mužů a žen, dále pokračovaly vernisáže na zámku. Jednou z nich byla vernisáž sbírky obrazů Oldřicha Pivody, bývalého ředitele ZŠ Hustopeče nad Bečvou.

Letošní již třináctý ročník byl velice pestrý co do programu, hostů a především výjimečný v tom, že jsme návštěvníkům Hustopečských dnů 2015 mohli představit zámek opět v nové podobě. Rekonstrukce zámku stále pokračuje. Ukončili jsme obnovu jižní strany vnitřní fasády, zpřístupnili další místnosti jihozápadního křídla zámku a upravujeme zpřístupnění schodiště do prvního podlaží. Po takřka dvou letech se podařilo stavebně obnovit další dvě místnosti JZ traktu zámku pro účely nového muzea.

Po nedělní mši svaté jsme byli svědky požehnání nové pamětní desky panem farářem P. Františkem Dostálem. Pamětní deska je z dílny místního stolaře pana Josefa Urbana a samotný text je přáním barona Nicolause Baillou, který přijal pozvání se svojí chotí. Ve své zdravici poděkoval vedení městyse, zastupitelům a všem partnerům za pomoc při obnově zámku. K slavnostnímu odhalení pamětní desky panem baronem byly vydány i dvě publikace ve spolupráci s RNDr. Jiřím Gregorkem. Jedna z nich je věnována historii a znovuzrození zámku, druhá popisuje barokní sochy ve své kráse na ohradní zdi kolem kostela Povýšení svatého Kříže (vše k zakoupení na úřadu městyse).

Odměnou za píli, za neustálou mravenčí práci a pracovní nasazení organizátorům Hustopečských dnů 2015 byla skvělá účast na třináctém ročníku.

Poděkování patří Ministerstvu kultury České republiky, které převzalo záštitu nad Hustopečskými dny 2015 a přispívá finanční částkou na obnovu zámku z programu záchrany architektonického dědictví. Děkuji Olomouckému kraji za podporu z kulturních aktivit a za finanční podporu z programu obnovy kulturních památek. Nemohu opomenout všechny partnery, jejich důvěru a finanční podporu.

Velké poděkování všem, kdo jste jakýmkoliv způsobem pomáhali na přípravě a průběhu „Hustopečských dnů 2015“. Těším se na setkání opět v dalším roce!

- Autor - Ing.Júlia Vozáková, starostka městyse, -Foto - archiv městyse

Vivien a Nicolaus von Baillou, Lucie Bílá, Ing. Júlia Vozáková

Ministr zemědělství Ing. Marian Jurečka, Nicolaus von Baillou

Postřehy z letošních Hustopečských Dnů

Nádherné počasí jako vystřižené z exotického časopisu nás provázelo po celé tři dny již 13-tého ročníku Hustopečských Dnů.

Zahájení Hustopečských dnů 2015 patřilo fotbalovým kláním. Vše začalo na zmenšeném prostoru místního fotbalového hřiště utkáním hasiček z Hustopeč nad Bečvou a hasiček z Vysoké. Vítězství Vysoké v poměru 6: 1 bylo zasloužené, ale za svůj výkon se nemusely stydět ani hustopečanky, a pro to si všechny hráčky na konci zápasu užily bouřlivých pozápasových ovací přítomných diváků. Hlavním šlágrem pátečního odpoledne však byla odveta loňských vítězů a to starých pánů z Hustopeč nad Bečvou s týmem místních hasičů. Po celý čas zápasu se skóre přelévalo ze strany na stranu, až z toho nakonec vzešla zasloužená remíza 6:6. Utkání pak rozhodovaly pokutové kopy, ve kterých byli jednoznačně lepší hasiči, čímž si vynahradili loňskou porážku.

Zámek otevřel svou bránu v pátek o sedmé hodině večerní, kdy se jako první počin Hustopečských dnů slavnostně otevřelo a pokřtilo nové Muzeum hudby a filmu . Kmotrem se stal lídr kapely Mňága a Žďorp Petr Fiala. Večerní koncert na nádvoří zámku této populární meziříčské skupiny nastartoval tu správnou taneční atmosféru, kterou ještě umocnila následná kapela The SYRUP Kabát revival.

Sobota se pak nesla v duchu poklidnějším. V poledne program započal vernisáží obrazů ze sbírky Oldřicha Pivody, bývalého ředitele Základní školy v Hustopečích nad Bečvou, za hudebního doprovodu smyčcového „ Dua Vespral „ dvou členů Komorní filharmonie z Pardubic manželů Petra a Zdeňky Vránových.

- pokračování na následující straně

V sobotu po obědě jsme nezapomněli ani na děti, kdy se na pódiu představili mladí herci z divadélka s „Pohádkami do kapsy“. I sklepení našeho zámku bylo tentokrát určeno především dětem. Bílá paní, Temný rytíř, Popelka, Perníková chaloupka, Hloupý Honza, Drak s princeznou a nebo včelka Mája s Vilíkem na krátký čas osídlili naše Lapidárium. Naďa Urbánková se skupinou Bokomara pak byla jedním z největších taháků slunečné soboty. Další interpreti jako bavič Petr Martinák, ABBA revival nebo bubeníci z Oder nás přenesli až do večera, který uzavřela taneční zábava kapely A - Band ze Studénky.

A byl tu třetí závěrečný den Hustopečských dnů, který jako tradičně začal průvodem hostů, zastupitelů a občanů za doprovodu dechové hudby a svatou mší v kostele Povýšení sv. Kříže. Po nedělní mši svaté proběhlo požehnání nové pamětní desky, umístěné v zámeckém průjezdu, panem farářem P. Františkem Dostálem. Pamětní deska je z dílny místního stolaře pana Josefa Urbana a samotný text je přáním barona Nicolause Baillou, který přijal pozvání se svou chotí a přijel se na rodné Hustopeče podívat opět po deseti letech. Ve své zdravici poděkoval vedení městyse, zastupitelům a všem partnerům za pomoc při obnově zámku.

Po slavnostní zdravici hostů se zámkem rozezněla lidová hudba v podání Jožky Šmukaře a jeho hosta baviče Milana Pitkina. Nedělní dopoledne završil Swing Dixieland AČR z Olomouce.

Poté již zámecké nádvoří patřilo dvěma hvězdám české a slovenské populární hudby. O půl druhé nastoupila na jeviště živelná zlatá slavice Lucie Bílá , která svým dobře zvoleným repertoárem se skupinou Petra Maláska ovládla publikum všech věkových kategorií. Na její koncert, který patřil k tomu nejlepšímu, co kdy na Hustopečských dnech zaznělo jen tak nezapomeneme.

Po bouřlivém potlesku a několika přídavcích ji pak na pódiu vystřídala její neméně slavná kolegyně a držitelka sošky Anděla zpěvačka Anna K se svou kapelou.

Pro dětské publikum se ovšem stal největší nedělní hvězdou, kromě skákacího hradu a aquazorbingu, známý bublinář Matěj Kodeš se svou bublinovou show, který nastoupil po Anně K a musel opakovaně dětem několikrát přidávat.

Závěr neděle pak patřil jako po jiné roky naší Hustopečské dechovce a místním mažoretkám a ukončil letošní třináctý ročník Hustopečských dnů.

Veliké poděkování patří úplně Všem, kteří se na přípravách podíleli a pro návštěvníky HD připravili báječné tři dny plné sluníčka, skvělé hudby, dobré zábavy i jídla a pití.

- Autor - Daniela Hrabová, předsedkyně KV,- Foto - Vlastimil Vahala

Divadelní představení

15. května letošního roku opět proběhlo v sále KD divadelní představení ke Dni Matek. Zavítal k nám divadelní soubor „Neřešto“ z Polic u Valašského Meziříčí se svým nastudováním divadelní hry podle Františka Ringo Čecha „Pravda o zkáze Titaniku“. Inscenace pojednává netradičním způsobem o nejstrašnější katastrofě v dějinách námořní dopravy a končí překvapivým, nečekaným a šokujícím závěrem. Specifický Čechův humor předkládá šťavnatým jazykem zhuštěné lidské osudy na pokraji hrozící katastrofy a poskytuje divákovi pocit, že i on se stává součástí jedinečné badatelské expedice. Aplaus na konci představení byl velký a všechny maminky a babičky byly obdarovány tradičním malým dárkem- kytičkou.

- Autor a Foto - Daniela Hrabová, předsedkyně KV

Nechytejte lelky, hrajte s námi Mölkky!

Koncem září, v sobotu 26. 9., se na našem Sokolském hřišti uskutečnil, po loňském úspěšném 0. ročníku, oficiální 1. ročník turnaje ve finské hře Mölkky za účasti člena výkonného výboru Českého svazu MÖLKKY Leoše Školouda. Začátek turnaje byl kolem 10 hodiny a sešlo se nás úctyhodných 18 týmů (z toho dva týmy dojeli z Brna a dva z Valašského Meziříčí), celkem bylo 44 hráčů. Přihlásit se mohl kdokoliv. Prostě kdo chtěl a je vidět, že Hustopečáci hraví jsou, i když počasí nepřálo?! Turnaj jsme hráli na dvojčlenná družstva a soupeřili mezi sebou v týmech. Vyvrcholením bylo finále. A jak dopadlo? Na místě prvním se umístil tým Mölkky Bystrc, druhé místo obsadil Chmelník tým a třetí byl tým „Husto Kruto Přísní“. Ovšem pořadí se obratem zamíchalo. Tým Mölkky Bystrc se svého prvního místa a tým Mölkky Brno se svého čtvrtého místa sami vzdali z důvodu, že patří mezi registrované týmy. Výsledné pořadí tedy bylo: 1. místo tým „Chmelník“ (Iva Dorazilová ml. + Vlastimil Plesník), 2. místo tým „Husto Kruto Přísní“ (Tomáš Rosa + Chriswoods) a 3. Místo tým „Pozdní sběr“ (Josef Jančálek ml. + Josef Jančálek st. z Valašského Meziříčí). Bramborovou medaili získal tým Budoucnost Sokola (Viťa Bartoň + Petr Těšický ml.).

V rámci akce si na turnaj každý donesl, co mu hrdlo ráčilo. Na zahřátí byla zelňačka, od paní Šulákové z naší místní restaurace škvarková pomazánka a veškeré další občerstvení nám zajistila hospůdka na hřišti. Každý z vítězů získal ceny, které do turnaje věnoval výrobce a prodejce blahopřání, dárkových předmětů, balicího sortimentu a společenských her ALBI.

- pokračování na následující straně

Během turnaje si také návštěvníci mohli vyzkoušet své znalosti na téma Evropská unie a vyplnit eurotestík. Balónky s heliem, které zajistila Jednota Orel, byly zpestřením turnaje, jak pro malé tak pro velké.

Hlavním pořadatelem turnaje bylo Městské evropské informační středisko Hustopeče nad Bečvou a Jednota Orel Hustopeče nad Bečvou. Akce vznikla za finanční podpory Olomouckého kraje, Statutárního města Olomouc, informační sítě EUROPE DIRECT a Jednoty Orel Hustopeče nad Bečvou.

Závěrem bych chtěla poděkovat všem, kteří se podíleli na organizaci a přispěli ke zdárnému průběhu turnaje. Víme, že vše nebylo dokonalé, ale doufáme, že i přesto jste si turnaj ve hře mölkky užili, dobře si zahráli a hlavně se pobavili, protože mölkky jsou především o zábavě. Dík patří členu výkonného výboru Českého svazu MÖLKKY Leošovi Školoudovi a paní Jouklové, jako rozhodčím, ale hlavně zúčastněným hráčům a nezaujatým divákům a určitě doufáme v další zopakování.

Celkové umístění jednotlivých týmů a fotografie z turnaje naleznete na: ***www.ihustopece.cz.***

- Autor - Libuše Těšická, MEIS Hustopeče nad Bečvou

- Foto - Zdeněk Ovčačík, Vlastimil Vahala

Základní škola informuje

Základní škola informuje - zahájení školního roku 2015/2016

V úterý 1. září 2015 se po „krátkých“ dvouměsíčních prázdninách otevřela školní budova Základní školy v Hustopečích nad Bečvou, aby přivítala ve svých opravených a nádherně vyzdobených prostorách a třídách nejen nové žáčky-prvňáčky na jejich první cestě do školy, ale i jejich rodiče a starší spolužáky. Ve školním roce 2015/2016 bude navštěvovat školu celkem 191 žáků v devíti třídách. Na základě mimořádného zájmu se rozšířila školní družina o další, již třetí oddělení.

Abychom mohli přivítat žáky i rodiče v krásném, inspirativním prostředí, ve kterém se naši žáci budou cítit dobře, musela proběhnout o prázdninách celá řada prací, které v průběhu školního roku nebylo možno realizovat. Nejrozsáhlejší akcí byla 2. etapa rekonstrukce vodoinstalace, odpadů, obkladů a sanitární keramiky ve výši 280 tisíc Kč. Následovala kompletní rekonstrukce podlah ve dvou třídách, rekonstrukce omítek na chodbách prvního patra, výmalba celé poloviny školní budovy, celková rekonstrukce hlavního vstupního prostoru školy spolu s nákupem relaxačních sedacích souprav nebo dokončení obkladů stěn ve třech třídách spolu s vestavěnými skříněmi.

Vážíme si podpory zřizovatele a máme radost, že se nám postupně daří naplňovat naše dlouhodobé plány při zkvalitňování podmínek pro výuku našich žáků. Stále je však před námi celá řada velkých investičních akcí (výstavba nové tělocvičny, celková rekonstrukce osvětlení, půdní vestavba odborných učeben), které, jak pevně věřím, se ve spolupráci se zřizovatelem, využitím dotačních programů a zapojením se do projektů podaří postupně zrealizovat.

V letošním školním roce naše žáky a učitele čeká zapojení do celé řady projektů financovaných z prostředků MŠMT a EU, mezi které patří jazykově – vzdělávací pobyt v Rakousku, podpora čtenářské gramotnosti v „čtenářských dílnách“, rozvoj technických dovedností žáků v pracovních dílnách nebo individuální rozvoj ústních komunikačních dovedností formou blended learningu.

Proto do letošního školního roku přeji žákům nadšené a obětavé učitele, všem zaměstnancům školy slušně vychované a hodné žáky, rodičům hodně trpělivosti a pochopení a škole podporu zřizovatele a pochopení veřejnosti.

- Autor - Mgr. Jaroslav Bečák, ředitel ZŠ

Zahájení školního roku

Na slavnostním zahájení nového školního roku jsme 1. září přivítali v 1. třídě 18 prvňáčků, kteří usedli do svých lavic poprvé. Prvňáčky přišel přivítat p. ředitel Mgr. J. Bečák, p. starostka Ing. Júlia Vozáková a žáci 9. tříd, kteří předali novopečeným prvňáčkům balónky pro štěstí.

Všem dětem přejeme, aby se jim ve škole líbilo a rodičům hodně trpělivosti a radosti z jejich dětí.

- Autor - Mgr. Olga Poláčková, učitelka ZŠ, - Foto - archiv ZŠ

Výlet za odměnu

Výlet za odměnu - Praha, Tajemství Pražského hradu Pražský hrad, katedrála sv. Víta, Zlatá ulička, Svatováclavská kaple, Vladislavský sál, Václavské náměstí. Přesně tyto památky jsme stihli navštívit ve středu 13. května. Popisovat cestu vlakem by bylo nejspíš zbytečné, i když se mě osobně cesta pendolinem velmi líbila. Tohoto „Výletu za odměnu" se zúčastnilo opravdu hodně dětí, včetně mně a mých spolužáků. Pokud smím mluvit sama za sebe, pak musím říci, že se mi tento výlet nesmírně líbil. Praha je kouzelné město, proto ji vždy ráda navštěvuji.

Náš výlet byl nazván Tajemství Pražského hradu. Tento název byl dle mého názoru na místě, protože právě okolí Pražského hradu jsme prozkoumali asi nejvíce. A musím říct, že jsme se o něm, ale i o jiných památkách dozvěděli mnoho zajímavých a nových informací. Největším zážitkem - aspoň tedy pro mě - byla návštěva hrobky českých králů v katedrále sv. Víta, v níž jsou pochováni nejvýznamnější čeští panovníci z rodu Přemyslovců a Lucemburků, o nichž se učíme v dějepise - například Karel IV., Václav IV., Jiří z Poděbrad, rakouský císař Rudolf II a pod nádhernou kaplí sv. Václava, do níž jsme měli možnost také nahlédnout, je pochován svatý Václav, patron země. Po katedrále sv. Víta nás provázela paní průvodkyně, která nám podala velmi zasvěcený výklad o nejvýznamnější české katedrále a místu českých dějin. Poté jsme se přemístili do stálé expozice Příběh Pražského hradu. Program nám přiblížil výstavu netradičním způsobem: skokem v čase jsme se stali jednou z historických postav připravujících korunovaci českého krále. Procházku výstavou se sedmi zastaveními, doplněnou průzkumnou cestou hradním areálem a návrat do komůrky plné překvapení, jsme si náramně užili.

Celý výlet jsme zakončili návštěvou McDonaldu, za kterou, po tak dlouhém chození, jsme byli my žáci velmi vděčni. Závěrem bych chtěla - znovu - napsat, že se mi tento výlet velmi líbil a že mi přinesl mnoho nových informací, ale také zážitků. Takže shledávám jako povinnost poděkovat paní zástupkyni Liškové a paní učitelce Valouškové za tak skvělý výlet a za pevné nervy, jelikož si dokážu představit, jak moc vyčerpávající mohlo naše hlídání být.

- Autor - Klára Škařupová, žákyně 8. třídy ZŠ

Eucharistický kongres v Olomouci

Dne 15.5.2015 se konal Národní eucharistický kongres v Olomouci. Setkání bylo určeno především pro děti, které navštěvují nebo v minulosti navštěvovaly náboženství a vyslyšely pozvání svých kněží a katechetů k tomuto setkání.

Program uskutečněný v Bezručových sadech, v samém centru Olomouce byl rozvržen do několika částí.

1. Předprogram plný písniček a zajímavého povídání.
2. Mše svatá, kterou sloužili kněží v čele s arcibiskupem Janem Graubnerem a biskupem Josefem Hrdličkou.
3. Kulturní a sportovní program.
4. Adorace. Závěrečná část, při které se děti rozdělily do jednotlivých děkanátů a různých kostelů po celé Olomouci.

Na závěr musím zdůraznit, že o veškerou organizaci tohoto velkolepého setkání (zúčastnilo se ho až 6000 dětí ZŠ) se zasloužili dobrovolníci z řad studentů středních církevních škol, o adoraci především katecheté a jejich svěřené děti.

Dětem se toto setkání moc líbilo a všichni pevně věříme, že nebylo první a zároveň poslední.

- Autor - Hana Popravová , katechetka ZŠ

Indie - všechny barvy Orientu

Vzdělávací zeměpisný pořad

V pondělí 25. 5. 2015 se žáci 8. a 9. ročníku spolu s pedagogickým dozorem zúčastnili videoprojekce s mluveným slovem Indie - všechny barvy Orientu, kterou nám ve Valašském Meziříčí představila společnost Svět kolem nás. Žáci měli možnost zhlédnout život lidí v povodí řeky Gangy a v horských oblastech Indie. Videoprojekce vzbudila u žáků pozitivní ohlasy, rozšířila jejich dosud získané znalosti o Indii.

- Autor - Mgr. Martina Vašinková, učitelka ZŠ

Sportovní akce 5. třídy

Gibon park v Rožnově pod Radhoštěm

V pátek 29. 5. 2015 se žáci 5. třídy spolu s třídní učitelkou Martinou Vašinkovou, paní Ševčíkovou a paní Pomklovou zúčastnili sportovních aktivit v Gibon parku v Rožnově pod Radhoštěm. Žáci si pod vedením zkušených instruktorů vyzkoušeli své dovednosti v lanovém centru, aquazorbu a tubingu, zaskákali si na trampolínovém poli a proběhli v dětském parku. Fyzický pohyb ve sportovním areálu za krásného počasí přispěl nejen ke zdraví, ale i ke spokojenosti dětí.

- Autor - Mgr. Martina Vašinková, učitelka ZŠ, - Foto - archiv ZŠ

Vyhodnocení soutěže o nejzajímavější odpad

V rámci Dne Země proběhla mezi třídami 1. a 2. stupně naší školy fotografická soutěž o nejzajímavější odpad. Z nasbíraných fotografií členové parlamentu vybrali tu nejlepší, kterou máte možnost zhlédnout zde.

- Autor - Mgr. Martina Vašinková, učitelka ZŠ, - Foto - Filip Noga, 5. třída

Odměna pro Filipa a jeho třídu

Beseda s nevidomou paní Onderkovou

V pondělí 15.6.2015 jsme v obou odděleních školní družiny přivítali nevidomou paní Onderkovou. Ta od dětství trpěla velmi silnou oční vadou, v dospělosti úplně oslepla a celý život musela přizpůsobit svému handicapu. S dětmi se rozdělila o své životní zkušenosti, zavzpomínala na dobu, kdy jezdila do internátní školy v Litovli pro děti slabozraké a nevidomé. Děti jí se zaujetím pokládaly nejrůznější otázky související především s praktickým životem. V druhé části jsme si mohli vyzkoušet pomůcky, bez kterých by se žádný nevidomý neobešel: zejména psací stroj na Brailovo písmo děti velmi zaujal, mluvící telefon, bílá hůl, přístroj na zjišťování barev, pomůcky do kuchyně, ale také hra Domino, kterou jsme si společně zahráli.

Paní Onderkové děkujeme za zajímavou návštěvu a přejeme jí hodně zdraví a spoustu dobrých lidí kolem sebe.

- Autor - Hana Popravová a Adéla Vahalová – vychovatelky ZŠ, - Foto - archiv ZŠ

Odborná exkurze žáků naší školy v manufaktuře na výrobu mýdla „v hnízdě“ Frýdek Místek

Dne 16. 6. 2015 se žáci základní školy zúčastnili odborné exkurze v malé manufaktuře na výrobu mýdla „V HNÍZDĚ“ Frýdek Místek. Žáci měli možnost zhlédnout výrobu mýdla v manufaktuře, ve které panují jiné pracovní podmínky než ve velkých firmách, tudíž měli žáci možnost porovnat výrobu v různých provozovnách. Dále se dozvěděli zajímavé informace o uplatnění výrobků na trhu. Získané informace žákům poslouží ve výuce a při výběru dalších škol. Exkurze proběhla pod záštitou SPŠ Hranice a byla pro naše žáky zcela zdarma.

- Autor - Mgr. Zdenek Šrámek, učitel ZŠ, - Foto - archiv ZŠ

Setkání s Benem Cristovao v rámci projektu "Seznam se bezpečně"

Dne 18. 6. 2015 navštívil v rámci projektu „Seznam se bezpečně“ Základní školu v Hustopečích nad Bečvou pan Martin Kožíšek, manažer pro internetovou bezpečnost pracující pro společnost Seznam.cz, a populární český zpěvák Ben Cristovao. Cílem projektu bylo upozornit žáky na nebezpečí, která se skrývají na internetu, především na dnes hojně využívaných sociálních sítích (Facebook, Instagram, Snapchat aj.), a naučit žáky řešit situace, do kterých se mohou vlivem nedostatečné ochrany svého soukromí dostat.

Úvodní hodina byla věnována přednášce a diskuzi obou návštěvníků s žáky druhého stupně. Poté převzali inciativu sami hustopečští žáci, kteří hostům představili svůj rodný kraj pomocí plakátů a powerpointové prezentace. Následovala autogramiáda s Benem Cristovaem, a to i za účasti dětí z prvního stupně. Celou návštěvu uzavřela prohlídka hustopečských památek v režii žákyň osmé a deváté třídy. Všem žákům i učitelům, kteří měli možnost se besedy s panem Martinem Kožíškem a Benem Cristovaem zúčastnit, se akce velice líbila, proto bychom našim hostům rádi poděkovali za čas, který nám věnovali.

- Autor - Mgr. Marie Nevařilová, učitelka ZŠ, - Foto - archiv ZŠ

Doprava je zábava

V pátek 19.6.2015 zakusily děti 1.stupně v rámci projektu Doprava je zábava co znamená, když se řekne „škola hrou“. Od první vyučovací hodiny se hravou formou seznamovaly s pojmy doprava a dopravní prostředky, prohlubovaly si znalosti z pravidel silničního provozu.

K plnění cílů jsme využili technické zázemí naší školy – didaktické pomůcky, počítače a interaktivní tabule, kde si děti zábavnou formou testovaly znalosti z dopravní výchovy. Malovali jsme dopravní značky a vybavení jízdního kola. Praktickou jízdou na kolech a koloběžkách přes překážky jsme otestovali své jezdecké dovednosti.

Nezapomněli jsme si povídat i o tom, jak se zachovat při úrazech, na sobě jsme si vyzkoušeli jednoduché ošetření s pomocí obinadel a obvazů.
Naučili jsme se stabilizovanou polohu a seznámili se s důležitými tel.čísly 112, 158, 155 a 150.

Přestože jsme se částečně museli vyrovnat s deštivým počasím, dnešní dopravní den se nám moc líbil a přejeme si, abychom takové podobné dny prožili ve škole častěji.

- Autor - Hana Popravová, vychovatelka ZŠ, - Foto - archiv ZŠ

Indiánské sportovní dopoledne

Na indiány si hráli žáci 1. stupně v rámci sportovního dne, který proběh ve středu 24. června. Vše se samozřejmě točilo kolem indiánů. Nejprve si žáci vyrobili indiánské čelenky, vymysleli indiánský pokřik a název kmene. Poté už vše začalo hlasitými indiánskými pokřiky jednotlivých tříd a plněním sportovních disciplín, spjatých s indiánskou tematikou. Děti např. lovily medvěda, házely šiškou na polena, vrhaly oštěpem, převáděly slepého přes temné území, brodily se bažinou atd. Plněním disciplín indiáni bojovali o mapku ukrytého pokladu, kterou získali u „Velké náčelnice“ vyluštěním tajné zprávy. Poté už se vydaly všechny třídy podle mapy hledat ukrytý poklad. Za příjemné dopoledne v indiánském ladění byly děti jednotlivých kmenů odměněny sladkým pokladem. Věřím, že si děti indiánské dopoledne plné sluníčka a dobré nálady skutečně užily.

- Autor - Mgr. Olga Poláčková, učitelka ZŠ, - Foto - archiv ZŠ

Hranické hry bez hranic

Ve středu 24. 6. 2015 se vybrané družstvo naší školy zúčastnilo šestnáctého ročníku soutěže s názvem Hranické hry bez hranic – bezpečné město.

Do letošního ročníku se zapojilo celkem 8 soutěžních družstev. Základní školu Hustopeče nad Bečvou reprezentovalo šestičlenné družstvo ve složení: F**rantišek Stoklas, Michal Cacek, Lucie Žemlová, Marie Štecová, Vojtěch Stoklas a Vojtěch Šindler.** Náhradníky, kteří jeli tým povzbudit, byli **František Trčka, Klára Cahelová a Adéla Horáková.**

Žáci si vyzkoušeli disciplíny jako hod granátem na cíl, šplh na tyči, štafetový běh v písku, lezení po síti, prověření paměti, oblékání protichemických prostředků, dráhu bojovníka a v neposlední řadě si zastříleli na trenažéru. V některých disciplínách se nám dařilo více v některých méně, ale nakonec jsme obsadili čtvrté místo. Pomyslná „bedna“ nám utekla jen o malý kousek. I přesto žáci ukázali, že jim sportovní duch nechybí a umí si s netradičními soutěžemi poradit. Celému družstvu patří pochvala za bojovnost.

- Autor - Mgr. Monika Plesníková, učitelka ZŠ, - Foto - archiv ZŠ

Sportovní den na Bušlíně

Předposlední den ve škole prožili žáci 2. stupně v duchu branného závodu. Od samého rána vybíhala tříčlenná družstva směrem na místní kopec Bušlín. Startovalo se ve dvou kategoriích: mladší žáci (6., 7. tř.) a starší žáci (8., 9. tř.). V soutěži nešlo pouze o nejlépe zaběhnutý čas, ale také prokázat znalosti a dovednosti na jednotlivých stanovištích zaměřených na školní předměty. V přírodovědě soutěžící poznávali stromy, v zeměpise přiřazovali vlajky, na stanovišti anglického jazyka skládali slova. Na nejvíce oblíbeném stanovišti tělesné výchovy si družstva vyzkoušela střelbu ze vzduchovky. V poslední části běhu si žáci zarecitovali básničku a na úplný závěr zazpívali písničky podle obrázků. Další body si mohla družstva připsat za vyplnění kvízu, který byl složen z otázek o školním prostředí, o učitelích nebo o školních akcích. Čekání na start a celý průběh dopoledne si žáci zpříjemnili míčovými hrami. Po sečtení všech bodů, byli na závěr školního roku nejlepší závodníci odměněni hodnotnými cenami.

Výsledky:

mladší žáci:

1.Karel Šidlík, Jakub Veselý, František Stoklas

2.Martin Žemla, Jan Helisek, František Trčka

3.Michal Cacek, Jan Šnajdr, Martin Musial

starší žáci:

1.David Šejnoha, Libor Méheš, Vojtěch Stoklas

2.Vojtěch Kohout, Václav Hadaš, Jakub Strnadel

3.Tereza Indruchová, Aneta Žemlová, Jan Řepa

- Autor - Mgr. Monika Plesníková, učitelka ZŠ, - Foto - archiv ZŠ

Vyhodnocení sběru papíru

V druhém pololetí školního roku 2014-2015 proběhl na naší škole sběr papíru. Podařilo se naplnit tři kontejnery. Celkově žáci a občané Hustopečí a spádových obcí nasbírali 11720 Kg papíru. Samotní žáci nasbírali celkem 10947 kg papíru, zbytek připadá na obce a spoluobčany.

Utržené peníze budou použity na nákup odměn pro nejlepší sběrače, nejlepší třídu a na odměny pro úspěšné účastníky soutěží a olympiád.

Pořadí tříd: 1. místo 4. třída – získala certifikát v hodnotě 1000,- kč, 2. místo 1. třída – získala certifikát v hodnotě 750,- kč, 3. místo 3. třída – získala certifikát v hodnotě 500,- kč.

Pořadí jednotlivých žáků: 1. místo Holeňová Veronika – získal certifikát v hodnotě 250,- kč, 2. místo Hajda Petr – získala certifikát v hodnotě 150,- kč, 3. místo Juráň Jaroslav – získala certifikát v hodnotě 100,- kč.

Tímto bych chtěl poděkovat všem, kteří podpořili naší školu a zároveň chrání naše lesy tím, že umožní recyklaci starého papíru. Těším se na další spolupráci.

- Autor - Mgr. Zdenek Šrámek, učitel ZŠ

Tabulka sběru papíru v období II. pololetí 2014/2015

Třída	Celkem kg papíru	Nejlepší žák	Kg papíru
1.	1858 Kg	Hajda Petr	884 Kg
2.	1075 Kg	Brodíková Bohdana	342 Kg
3.	1825 Kg	Vinklárek Adam	435 Kg
4.	1958 Kg	Juráň Jaroslav	756 Kg
5.	634 Kg	Tutka Petr	115 Kg
6.	139 Kg	Musial Petr	105 Kg
7.	358 Kg	Hoffmann David	105 Kg
8.	1532 Kg	Kohout Vojtěch	730 Kg
9.	1569 Kg	Holeňová Veronika	1569 Kg

Zprávičky z naší školičky

Přestože jsou prázdniny nenávratně za námi a začal nový školní rok, vrátíme se krátce ještě k tomu předešlému, který jsme zakončili v naší školičce.

Dětský den se nesl v duchu pirátů a námořníků, kteří hledali ukrytý poklad kapitána Flinta. Při hledání pokladu museli splnit řadu úkolů, které byly připraveny na stanovištích. Poklad byl nalezen a po náročném odpoledni bylo pro všechny piráty připraveno opékání špekáčků na ohni.

- Autor - Plesníková Drahomíra, ředitelka MŠ, - Foto - archiv MŠ

Třídy „Sluníček“ a „ Broučků“ byly na výletě v Dinoparku v Ostravě a patřičně si ho užily.

Zprávičky z naší školičky - pokračování

Na výlet do nedaleké Lešné nás pozvali organizátoři setkání záchranných složek. Kromě ukázky techniky, výcviku psů i policejních koní, jsme navštívili místní zámek, kterým nás provázely hradní paní.

„ Sluníčka“ již tradičně jela na výlet do Hranic, kde se konal „ Den bez hranic“, který pro děti organizují záchranné složky – vojáci, hasiči, policie, záchranáři. Pro děti tento výlet přináší nezapomenutelné zážitky a již nyní se těšíme na další ročníky.

Závěrem jsme se rozloučili s dětmi, které po prázdninách nastoupily do 1.třídy ZŠ.

Přejeme jim mnoho úspěchů a ať se jim ve škole daří.

- Autor - Drahomíra Plesníiková, - Foto - archiv MŠ

Tradiční Dětský den v Porubě opět nezklamal

Dětský den se stal v Porubě již tradicí. Každoročně ho pořádají porubské maminky a SDH Poruba, za podpory Městyse Hustopeče a Olomouckého kraje. Přes neuvěřitelně teplé počasí, které možná některé odradilo, se nakonec porubský areál výletiště první červnovou neděli opět zcela zaplnil. Do dovednostních soutěží se přihlásilo téměř 150 dětí. Jako každoročně si děti vyzkoušely všemožné dovednosti, zasoutěžily si, měly možnost si zdarma zaskákat na skákacích hradech, zastřílet na laserové, ale i mechanické střelnici, projet se na voze taženém koňmi a vyslechnout si působivé vyprávění kočího Mgr. Hynka Škařupy, zahrát si na kole štěstí, zadovádět v pěně, kterou na hřišti pro děti připravili dobrovolní hasiči z Hranic a podobně. V letošním roce navíc dětský den obohatila prezentace farmy Zdenka, kde na přilehlé louce proběhla výstava zemědělské techniky, která nadchla hlavně malé kluky, děti se mohly povozit na ponících, prohlédnout si malá telátka, ochutnat výrobky z farmy Zdenka a dozvědět se něco o farmaření. V horkém odpoledni se o občerstvení starala Bouda Porubka a stánek SDH, kterému velel sám starosta hasičů. Vhod dětem přišel i bazén s ledovou vodou, který byl stále plný i přes nevoli některých maminek. To, že je dětský den známý v širokém okolí, dokazuje nejen tradičně velká návštěvnost, ale i návštěva pana ministra Jurečky s rodinou. Bylo vidět, že i jeho děti si celé odpoledne řádně užily a hlavně těm nejmenším se večer vůbec nechtělo domů. Všem maminkám, porubským hasičům a ostatním organizátorům patří obrovský dík za jejich čas a přípravu této nádherné akce. Zvláštní poděkování patří porubské buňce Červeného kříže, díky jejímu sponzorskému daru i letos měly děti všechny atrakce zdarma. Všem malým účastníkům a jejich rodičům děkujeme za aktivní zapojení do soutěží a trpělivost. Věříme, že se v Porubě budeme setkávat i nadále. Všem velký dík.

- Autor - Pavel Biskup, předseda osadního výboru Poruba, - Foto - archiv Poruba

Porubský memoriál 2015

V sobotu 18. července 2015 se v Porubě již podvacáté konal Memoriál bratra Františka Horníka v požárním útoku. Tento jubilejní ročník byl pro všechny velkou výzvou a sliboval kvalitní podívanou.

Soutěž začala již tradičně útoky mladých hasičů. První družstvo tak odstartovalo svůj útok asi v 10 hod dopoledne. Žhavé slunce naštěstí nikoho neodradilo a každý z týmů předvedl svoje maximum. Na pomyslné bedně nakonec stanul tým hasičů z Partutovic za mladší žáky, za starší žáky to byli hasiči z Němetic. Poté byla trať upravena a všichni tak využili pauzu k obědu pod novou pergolou. Kolem 1 hodiny odpoledne na startovní čáře stanuli domácí borci z Poruby. Otevírací čas kategorie nebyl vůbec špatný a nezbývalo než čekat, kdo jej překoná. Pro první místo si nakonec doběhl tým z Mnišího, ale Poruba přece jen vybojovala třetí z pohárů, což byl rozhodně důvod k oslavě. Také kategorie žen nabídla zajímavou podívanou. Vyhrály ji nakonec holky z Milotic a závodit začali muži nad 35 let. Zde stanuli jako vítězové muži z Mnišího .

Poté se diváci i soutěžící přesunuli do areálu výletiště, kde již čekala veliká tombola čítající nad 100 cen. O zábavu tak bylo postaráno a mnozí z fanoušků odcházeli až kolem půlnoci. Nezbývá než se těšit na další, 21. ročník.

- Autor - Martin Majkus, - Foto - archiv Poruba

Ukončení školního roku

V sobotu 27. 6. jsme na výletišti připravili zvláště pro menší děti několik atrakcí. Byla připraveny stanoviště, kde zájemci plnili různé úkoly. V lese byl umístěn ve schránce poklad a děti ho měly najít. Někteří dospělí si mysleli, že děti delší čas neuvidí, ale poklad byl nalezen během chvilky a po otevření schránky a zjištění, že jde o sladkosti, byl spravedlivě rozdělen mezi nálezce. Další, u nás novou atrakcí, bylo malování na obličej velice se líbilo. Největší atrakcí sobotního odpoledne byla pěna, kterou nám vyrobili dobrovolní hasiči z Hranic. Během konání celé akce bylo pěkné počasí, až navečer, kdy si nejen děti, ale i dospělí opékali nad ohněm špekáčky, začalo pršet.

- Autor - Pavel Blažek, - Foto - archiv SDH Vysoká

Turnaj Vysokých 2015

Po šesti letech se účastníci mezinárodního fotbalového turnaje obcí s názvem Vysoká (Wysoka) opět střetli tam, kde historie jejich soutěžení a přátelství vznikla – ve Vysoké nad Kysucou.

Obec Vysoká nad Kysucou leží na severu Slovenska v blízkosti hranic s Českou republikou (cca 60 km od Hustopečí nad Bečvou), v údolí řeky Kysuce. Nadmořská výška se zde pohybuje od 540 m.n.m. až po nejvyšší bod kopec Vrchtretina (925 m.n.m.). Obec patří do okresu Čadca a Žilinského kraje.

První zmínka o obci je z roku 1616, kdy se nazývala Viszoka, poté nesla název Viszoka – Makov a v době Rakousko – Uherska také Hegyeshely. Současný název má obec od roku 1927. Obyvatelé obce bývali povětšinou kopaničáři a zejména drotári (dráteníci), což dnes připomíná nově zvelebené náměstí věnované jejich památce. Mnoho mužů odcházelo dříve za prací do zahraničí, nejčastěji do Ameriky, Rakouska, Maďarska, Německa a Ruska.

Mezi potomky vystěhovalců z Vysoké nad Kysucou patří také americký astronaut Eugen Andrew Cernan (1934), který jako doposud poslední člověk stanul na Měsíci (velitel lodi Apollo 17, 7.-19.12.1972).

7. ročník turnaje se uskutečnil v sobotu dne 1.8.2015 v areálu místního fotbalového klubu TJ Spartak Vysoká nad Kysucou, ubytování bylo zajištěno v základní škole E. A. Cernana a kulturní program probíhal v budově úřadu obce. Počet účastníků turnaje se rozrostl o dalšího zástupce z Česka, a to o tým z Vysoké nad Labem. 7 družstev se tak potkalo nejprve ve dvou skupinách po třech a čtyřech týmech, dále pak nejlepší dva ze skupin postoupili do semifinále a třetí týmy a čtvrtý tým hráli spolu o konečné umístění.

- pokračování na následující straně

Los naší Vysoké nepřál, za soupeře nám přisoudil pětinásobné vítěze z Vysoké nad Uhom a loňský nejlepší tým domácí Vysokou nad Kysucou. Ve druhé skupině se ocitla Vysoká z okresu Bruntál z Moravskoslezského kraje, Wysoká z Polska, Vysoká při Morave a nováček Vysoká nad Labem z kraje Královehradeckého.

V úvodním střetnutí se naše Vysoká potkala s Vysokou nad Uhom a bylo to pro další průběh turnaje velmi důležité utkání, neboť nás vydřená výhra 3:2 a následná výhra domácích nad Vysokou nad Uhom automaticky poslala do semifinále turnaje. Nic na to nezměnila ani naše prohra 2:4 s pořadateli.

Ve druhé skupině dominovali Vysočané od Bruntálu před Vysokou pro Morave, dále zástupci Wysoké z Polska a před nováčky z Vysoké nad Labem.

V semifinále na nás tedy čekali tvrdě hrající kluci ze Slezska, které jsme však přehráli stejně jako v boji o finále před dvěma roky ve Vysoké nad Uhom výsledkem 2:0. Druhé semifinále zvládli lépe domácí, kteří porazili Vysokou při Morave 6:3.

Ve finále náš tým již nenašel dost sil, aby výrazněji zkomplikoval cestu Vysoké nad Kysucou za obhajobou turnajového prvenství a podlehl soupeři vysoko 6:0.

V souboji o bronz byli úspěšnější Záhorané před Slezany po konečném výsledku 3:3 a lépe provedeném penaltovém rozstřelu.

Další umístění bylo následující: 5. Vysoká nad Uhom, 6. Wysoka a 7. Vysoká nad Labem.

V neděli pak nezbylo než se rozloučit, poděkovat pořadatelům za krásný srpnový víkend a pozvat všechny Vysočany na 8. ročník, který příští rok uspořádá naše Vysoká od Hustopečí nad Bečvou.

Fotbalisté děkují fanouškům a fanynkám za hlasitou podporu, TJ Sokolu Hustopeče nad Bečvou za zapůjčení dresů, Vysockým hasičům za dopravu a městysi Hustopeče nad Bečvou za příspěvek na dopravu a věcný dar pro pořádající obec. Zároveň na dálku děkují i pořadatelům a hlavně starostovi obce panu Mgr. Antonu Varechovi za vynikající péči o naši výpravu.

- Autor - Petr Horák, - Foto - výprava Vysoké ve Vysoké nad Kysucou

Mistrovství světa v požárním sportu – Grodno 2015

Tak a Mistrovství světa, na které jsme se připravovali, jak už v podobě reprezentačních soustředění, tak v podobě jednotlivých závodů, bylo konečně tady. Celá česká výprava, která se skládala z 12 dorostenek a 12 dorostenců a taky z kategorie juniorek a juniorů, se sešla 2. srpna 2015 na hasičské stanici Ostrava-Poruba, odkud celá naše výprava vyjížděla. Výpravu jsme samozřejmě tvořili my, závodníci, ale rozhodně jsme doma nenechali trenéry, maséry a naše věrné fanoušky. A tak jsme se tedy všichni naskládali do dvou autobusů a třech aut plných fanoušků a vyrazili směr Bělorusko do města Grodno, kde se letošní Mistrovství světa konalo.

Po ubíjejících čtrnácti hodinách jízdy a čtyřech hodinách čekání na běloruských hranicích dorazil náš minikonvoj do dějiště šampionátu těsně před půlnocí. Zde již jen večeře a zasloužený, asi čtyřhodinový spánek.

Ráno proběhlo v docela poklidném duchu až do snídaně, kde jsme dostali pohankovou kaši a párek, no a musím říct, že někteří to ještě do večera rozdýchávali. Ale za ten, týden co jsme tam strávili, jsme si na běloruskou kuchyni, která se od té naší české trochu liší, zvykli a myslím, že pár jedinců bude každodenní přísun pohankové kaše možná i postrádat. Konkrétně fanoušci každý den dlouho do noci, někdy i do ranních hodin rozebírali problematiku pohankové kaše a hodnotili kvalitu běloruské vodky.

Po vydatné snídani, jsme tedy vyrazili na stadion, kde proběhla prezentace a poté jsme se vrhli na tréninky běhu na 100 metrů přes překážky. Po dotrénování stovek jsme se přesunuli na náměstí V.I.Lenina, kde na nás sám nejvyšší (ne bůh, ale Vladimir Iljič) dohlížel, aby trénink výstupu na cvičnou požární věž probíhal v pořádku. Poněkud nezvyklé bylo pobití lezecké stěny stříbrným plechem, který odrážel paprsky slunce, jenž rozpalovaly dlažbu náměstí na nesnesitelných 40°C.

Našli se i takoví, kteří si při zaklekávání do startovních bloků popálili ruce o gumový povrch dráhy. Poté už nás čekal jen odpočinek a nabrání sil na další den.

Další den, úterý, byl určen k tréninkům útoků a štafet. V úterý jsme také řešili první zdravotní problémy, v podobě nataženého svalu u juniroek a nevolnosti, způsobené zdřejmě obrovským vedrem a vyčerpáním, u našich dorostenců. Ale všechno nakonec dobře dopadlo a do konce Mistrovství jsme se obešli bez nějakých závažnějších zranění. Hlavní bod programu přišel v sedmnáct hodin místního času a to byla ukázka hašení minimaxem, což se mě osobně týkalo, jelikož jsem byla dosazena do štafety právě na post hlavní „hasmenky“. Po ukázce a osobní prohlídce hasičáků jsme uznali, že minimaxy budou snad OK, i když jsou menší a s kratší hadicí.

Je středa a dnes dopoledne jsou na programu závody ve výstupu na cvičnou věž a odpoledne pak slavnostní zahájení Mistrovství a v jeho programu finálové běhy jednotlivých kategorií. Pro mě osobně je věž disciplínou, ve které jsem za poslední půl rok udělala velký pokrok. S trenérem panem Frydrychem z Milotic jsme pilovali techniku výstupu na věž a díky obci, která uvolnila finanční prostředky ke koupi požárního sportovního žebře (což opravdu není levná záležitost) jsem mohla trénovat i doma. To se prokázalo na Mistrovství ČR 2015 dobrovolných a profesionálních hasičů v Trutnově, kde jsem vybojovala 3. místo a i díky tomu jsem se probojovala do konečné nominace na Mistovství světa. Tímto bych chtěla velice poděkovat za takovou podporu.

No, ale vraťme se zpět do Běloruska. Ráno v 9 jsem dorazili na náměstí, kde stála věž, v své celé kráse. Dnes už nešlo o tréninky, dnes už to bylo na ostro. Celý závod proběhl bez problémů, a myslím, že všechny kategorie naší české výpravy mohly být s výkony předvedenými na věži spokojeny. Slavnostní zahájení bylo pojato v docela velkolepém stylu, musím řict, že se bělorusové opravdu předvedli.

- pokračování na následující straně

Náměstí bylo plné diváků a program byl velmi pestrý, svědčí o tom třeba parašutistické vystoupení, které se nám všem opravdu líbilo. Finálové rozběhy se konaly večer za umělého osvětlení a při vynikající atmosféře. Bohužel bez mojí účasti. Díky dvěma malým chybám jsem skončila v dopoledních semifinálových rozbězích. Čas tady v Grodnu letí jako voda a máme tu čtvrtý den. Dnes byly na programu závody na 100 m překážek. Dovoluju si říct, že v této disciplíně patříme my, češi, ke světové špičce. To se i prokázalo, protože na stadionu padal jeden skvělý čas za druhým a také medaile nám v této disciplíně cinkaly po víceru, například oproti věžím, kterým ve valné většině vládnou ruští závodníci (ale samozřejmě tomu tak není vždy!). V závodě jsem zaběhla svoje letošní maximum a přidala důležité body do celkového hodnocení. Po zaslouženém odpočinku jsme nabrali síly na další závodní den. Ve čtvrtek byly totiž na programu štafety a tak jsme ráno, opět v plné síle (i díky pohankové kaši), vyrazili na stadion poprat se s dalším horkým dnem ve snaze předvést co nejlepší výsledky. U štafet nám trochu stoupla nervozita, protože přece jenom jsou štafety disciplínou kolektivní, kde se musíte spoléhat na další 3 lidi a hlavně ti ostatní se spoléhají na vás. Ale vše jsme zvládli s přehledem a stadion jsme opouštěli s úsměvěm na tváři a my dorostenky s bronzovou medaií na krku a svým letošním nejlepším časem. No a je tu poslední závodní den. V pátek jsme měli na programu „královskou disciplínu“ a to požární útok. I v této disciplníně naše česká výprava excelovala a padaly zde rekordy. Ovšem, konkrétně my, dorostenky, jsme letošní Mistrovství nezakončili podle našich představ. Útoky měly být naše tajná zbraň, protože podle časů naměřených na trénincích jsme stabilně překonávaly světový rekord stanovený na Mistrovství světa 2014 ve Svitavách. Ale jak už to tak bývá, hold i mistr tesař se někdy utne a tak jsme na úplném konci celého našeho týdeního snažení uronily i pár slz, jelikož se nám nezadařil ani jeden pokus útoku a díky tomu jsme klesly na 4. místo celkového bodování. Ovšem obrovská podpora ze strany fanoušků a celého kolektivu nám opět vykouzlila úsměv na tváři a v odpoledních hodinách jsme se všichni vydali na průvod městem a poté na slavnostní vyhlášení. Po slavnostním vyhlášení nás odvezl autobus do místního klubu, kde pro nás bylo připraveno pohoštění a večerní program skládající se z vystoupení skvělých běloruských hudebních i tanečních skupin. A tak jsme jedli, pili, tančili a zpívali až do půlnoci, kdy nás autobus převezl na ubytovnu, kde jsme měli asi hodinku na zabalení věcí. Po naložení poslední tašky do autobusu jsme se všichni pohodlně usadili na svá místa ve vozidle a s pocitem radosti ze skvělých výkonů, které jsme předvedli, jsme vyrazili domů. Opět jsme absolvovali asi třinácti hodinovou cestu, ale tentokrát jsme polovinu cety prospali a tu zbylou půlku jsme slavili! V opačném pořadí, samozřejmě.

A na závěr bych už pouze chtěla říct, že světový požární sport se pomalu, ale jistě stává doménou českých reprezentantů.

Čeští dorostenci a dorostenky, junioři a juniorky získali na letošním Mistrovství světa osmnáct medailí – 8 zlatých, 4 stříbrné, 6 bronzových – a přitom stačili ještě přepsat tři světové rekordy! Podle mě je to neskutečný úspěch a já osobně jsem ráda, že jsem toho mohla být součástí.

- Autor a Foto - Barbora Staňková, SDH Vysoká

Pohárová soutěž na Vysoké

V neděli 16. 8. se na Vysoké pořádal od 9 hodin 8. roční pohárové soutěže mladých hasičů, a odpoledne od 14 hodin 16. ročník pohárové soutěže O POHÁR SDH VYSOKÁ. V sobotu odpoledne, v noci a ještě ráno asi do 7.30 v neděli pršelo, tak jsme z dalšího průběhu měli velké obavy. Naštěstí asi v 10 hodin z poza mraků vykouklo sluníčko, a tak to vydrželo až do večera. Trať pro mladé hasiče jsme museli odklonit do spodní poloviny hřiště. Soutěže mladých hasičů se zúčastnilo 5 družstev mladších a 8 starších. Odpoledne přijelo na naši soutěž 48 družstev, takovou účast nepamatujeme. Soutěžilo se v kategoriích ženy - 17 týmů, vyhrály Špičky časem 17,14 s, muži - 25 družstev, zvítězily Hranice časem 15,23 s a muži nad 35let 6 mužstev, první byli muži z Hustopeč 16,57 s. Tato pohárová soutěž byla poslední v okrsku Hustopeče nad Bečvou, tak na Vysoké proběhlo vyhodnocení poháru starostů okrsku. V letošním roce jsme vídali na soutěžích i družstvo žen Hustopeče „B“ nad 35 let, výborné, skvělé, doufám, že v příští soutěžní sezoně jim budeme moci opět zatleskat. Účast, jak soutěžících, tak diváků byla hojná. Letošní pohárová soutěž byla pořádána za finanční podpory Olomouckého kraje. Nezbývá než poděkovat všem, jak soutěžícím, tak i členům SDH Vysoká za přípravu a organizaci akce.

- Autor - Pavel Blažek, - Foto - archiv SDH Vysoká

Lovy na rybníku Altéř 2015

Letošní velmi teplé a suché léto bylo netradiční a jeho průběh některým jedincům způsoboval značné osobní problémy, ale mnohým – zvláště dětem - naopak mnoho radosti. Starosti v průběhu léta přinesla především skutečnost, že nedostatek deště snížil průtoky v potocích a řekách. V chovných rybnících klesala výše hladin na kritické stavy a jedině maximální péče zodpovědných funkcionářů, kteří i v nočních hodinách zajišťovali pravidelné čeření vody k zajištění dostatku kyslíku pro rybí obsádky, zachraňovala zdraví a život ryb.

Příznivý vliv měl i závěr teplého léta na přípravu již známých a populárních Hustopečských dnů, které přitahují i občany ze širokého okolí a o kterých se hovoří i daleko za hranicemi našeho okresu. Program této významné kulturně-společenské akce byl opět přitažlivý a k popularitě jistě přispívají i některé doprovodné akce. Jedna z nich je i ta, při které se otevře brána do areálu Rybářského domu pro veřejnost. Zájemci pak mohou vyzkoušet své rybářské umění, které spočívá jak v nahazování udice, tak také ve zdolávání zaseknuté ryby. Přes prezentaci této akce v propagačních letácích však uskutečnění lovů bylo na vážkách vzhledem k podmínkám, které vysoké teploty vyvolávaly. Po mimořádném zasedání výboru místní organizace ČRS v průběhu srpna nakonec bylo rozhodnuto, plánovanou akci uskutečnit. Byla zajištěna potřebná násada kaprů, byly připraveny podmínky lovu veřejnosti, byly zajištěny i podmínky pro spokojený pobyt zájemců po stránce občerstvení.

Dne 29. srpna v 8.30 hodin se brána do areálu Rybářského domu otevřela a první zájemci již vstoupili. Bylo připraveno 15 udic, bohatý sortiment nástrah a nářadí na podebírání ulovených ryb. Poplatek na půl hodiny byl tradičně stanoven ve výši 20,- Kč, v případě úlovku kapra v rozmezí 40 až 50 cm si mohl úspěšný lovec rybu zakoupit za cenu, za kterou byla násada do rybníku zakoupena. Úlovky ryb na sebe nenechaly dlouho čekat, první, zatím ještě malé ryby, rozjasnily tváře lovících, zvláště pak dětí. Pro děti byl zážitek vždy velmi vzrušující a byla radost se na jejich zářící tváře dívat. Možná se u některých z nich zrodil i budoucí rybářský zápal. Došlo i na větší – „mírové“ kapry, které si zájemci odnesli domů. Největší zájem o lovy byl v době mezi 10 a 11 hodinou, kdy počet připravených udic nestačil a zájemci museli chvíli čekat. Snad neprozradím žádné tajemství, když uvedu, že nejúspěšnějším lovcem se stal pan Petr Blažek, který si odnesl dva kapry ve velikosti 50 cm. Organizátoři věří, že tato akce, která trvala do 16.30 hodin a bylo prodáno více než 100 povolenek, byla zajímavá i pro návštěvníky, kteří se přišli podívat, případně si zakoupit smažené kapří pásky s chlebem. A byla to dobrota.

Vrásky na čele hospodáře však vyvolalo následující ráno, kdy musel posbírat na hladině rybníka Altéř některé mrtvolky ryb, které zapříčinilo jejich ulovení, braní do suchých rukou a vysoká teplota, která se v průběhu soboty pohybovala okolo 32 stupňů C. A to byl ten důvod, pro který jsme váhali s uskutečněním celé akce. Při následném následném hodnocení akce ve výboru bylo jednoznačně konstatováno, že klady převážily nad zápory. Především radost malých dětí nad úlovkem a jejich eventuelní budoucí osobní zájem, je naším záměrem.

A na závěr jeden zajímavý okamžik: V odpoledních hodinách přišla k rybníku jedna babička se třemi vnuky. Všichni chtěli samozřejmě lovit. Po uplynutí stanovené lhůty babička vyzývala kluky :“Hoši, začíná na zámku pohádka, musíme již jít.“ Odpověď zněla: „Babi, my chceme ještě chytat“. A babička musela jít zakoupit další povolenku.

- Autor - Jaromír Pospíšil, - Foto - Pavel Zemánek

Zahrádkáři informují

Místní organizace Českého zahrádkářského svazu na své řádné výborové schůzi v měsíci září 2015 projednávala mimo jiné i otázku uspořádání tradiční zahrádkářské výstavy ovoce, zeleniny a květin. Po diskuzi dospěla k závěru, že s ohledem na mimořádně nepříznivý rok se tato akce letos konat nebude. Jako hlavní důvod tohoto rozhodnutí vidí členové výboru zvláště letošní velmi nepříznivé klimatické podmínky, především pak úporné sucho, které provázelo naše zahrádky v podstatě po celé vegetační období. Pouze ti, kteří měli možnost celoroční intenzivní zálivky, kterou obětavě po celou vegetační dobu prováděli, byli odměněni alespoň částečnými pěstitelskými úspěchy. Na uspořádání takovéto náročné akce při snaze zachovat tradiční vysokou úroveň naší výstavy je to však bohužel málo. Rovněž v návaznosti na tradici bude, jako náhradní akce pořádám Košt výpěstků našich členů a příznivců, spojený s prodejem výrobků našich členů i spoluobčanů, např. medu, sýrů, čajů, vína i něčeho ostřejšího spojený s občerstvením a dobrou náladou všech přítomných.

Tento košt se bude konat v tradičních prostorách hustopečského zámku dne 14. listopadu 2015.

Konání této akce vám bude připomenuto ještě před tímto termínem v hlášení rozhlasu našeho městyse. Věříme, že i na základě vlastních zkušeností s neduhy letošního léta toto rozhodnutí pochopíte a přijmete naše pozvání, tentokráte na Košt.

- Autor - Ing Hýža Josef, jednatel organizace ČZS

Inzerce

50% SLEVA A ŽALUZIE K OKNŮM ZDARMA

20 LET TRADICE, 7 LET ZÁRUKA

OKNA, DVEŘE, VRATA, FASÁDY

OBCHODNÍ KANCELÁŘE VE VAŠEM REGIONU:

OSTRAVA ostrava@pramos.cz, 775 591 346
OPAVA opava@pramos.cz, 775 591 357
NOVÝ JIČÍN novyjicin@pramos.cz, 775 591 361

800 100 111, více na www.pramos.cz

PRAMOS®
Okna s novým rozměrem

AKCE PLATÍ JEŠTĚ V ŘÍJNU

Nezvládáte své dluhy? Nezbývají vám peníze na živobytí? Navštěvují vás exekutoři a věřitelé? Hrozí vám dražba vašeho majetku? Víte, že existuje jediná možnost, jak se zákoně zbavit dluhů? Jde to diskrétně, profesionálně, se zajištěním kompletního servisu v průběhu řízení. Touto formou lze zastavit exekuce a penále. Více informací získáte na telefonu: 774 167 824

abivia

Oddlužili jsme ji 9 679 lidí s dluhy ve výši 7,3 miliardy korun. Pomůžeme i vám!

Inzerce

ENVISTORE.cz

výrobky s inteligencí

Inteligentní NANO nátěry pro snadné odstranění:

- GRAFFITI
- ŽVÝKAČEK
- LEPIDEL A FIXŮ
- SAMOLEPÍCÍCH ŠTÍTKŮ, ETIKET A PLAKÁTŮ
- MOTOROVÝCH OLEJŮ A PROVOZNÍCH KAPALIN

Nátěry lze aplikovat na všechny běžné druhy povrchů jako fasády, cihly, dlažby, beton, asfalt, dřevo a různé kovy.

Přípravky na bázi NANOTECHNOLOGIÍ s NANO ochranou na:

- UŠLECHTILÉ KOVY A NEREZ
- SKLO A KERAMIKU
- DŘEVO A KÁMEN
- TEXTIL A KŮŽI
- PLASTY

NANO přípravky dlouhodobě zabraňují opětovnému usazování vodního kamene, mastnoty, popílku, mechu, hub, plísní atp ...

www.envistore.cz

Představujeme místní firmy

Zdroj: MUDr. Karel Gabzdyl

BETY
Bety-stavby, izolace a služby, s.r.o.

… od základů po střechu …

kompletní dodávka stavebních prací na klíč pro Vaši novostavbu nebo rekonstrukci

V rámci projektu „Představujeme místní firmy“ jsem byl osloven vydavateli Hustopečského zpravodaje i já. Představuji tedy svou firmu BETY - stavby, izolace a služby, s.r.o., která vznikla v roce 1996 transformací firmy s názvem Soukromá firma služeb Petr Král, kterou jsem založil v roce 1992.

Hlavním oborem činnosti společnosti je provádění stavebních prací se zaměřením na oblast střední Moravy. Strategie firmy je založena na komplexní realizaci jednotlivých staveb vlastními pracovníky. Společnost nyní zaměstnává trvale okolo 25 zaměstnanců různých stavebních profesí - zedník, klempíř, pokrývač, izolatér, obkladač apod. a dále spolupracujeme s několika stálými subdodavateli. Používáme kvalitní materiály renomovaných výrobců. Na provedené dílo poskytujeme záruku v rozmezí od tří do pěti let.

Hlavní činností je komplexní dodávka staveb tkz. "na klíč" v oblasti bytové i nebytové výstavby, nebo jejich rekonstrukce, včetně interiéru a řemesel. Hlavním cílem firmy je uspokojit individuální požadavky zákazníků. Základním cílem je spokojený zákazník, který za své peníze dostane maximálně funkční a kvalitní dílo. Jsem si vědom, že spokojenost zákazníků zajišťuje budoucnost společnosti.

Velký podíl našich realizací tvoří výstavba rodinných domů.

Bohaté zkušenosti máme i s prováděním izolací a zateplení plochých střech. Provedeme realizaci nové střechy, ale zabýváme se také kompletními renovacemi, opravami střešních plášťů ploché střechy za použití modifikovaných asfaltových pásů, či hydroizolačních folií, včetně zajištění klempířských prvků (oplechování atik atd.).

Od roku 2002 se s prací naší firmy může setkat každý občan, stali jsme se provozovateli místního vodovodu a kanalizace a po dostavění ČOV přibyl i její provoz. Prvořadým cílem společnosti v této oblasti je nejen spolehlivé a nepřetržité zásobování obyvatel kvalitní nezávadnou pitnou vodou, ale vedle své hlavní činnosti, řešíme i řadu jiných aktivit, které souvisí s provozem a údržbou vodovodu a kanalizace pro veřejnou potřebu, jde např. o plánované opravy nebo řešení havárií na vodovodní i kanalizační síti a ČOV, výměny vodoměrů, zajišťujeme veškerý servis pro vodovodní a odpadní sítě v obcích Hustopeče nad Bečvou, Poruba, Vysoká a provoz čističky odpadních vod. Děkujeme tímto občanům za pochopení a omlouváme se za komplikace způsobené odstávkou vody z důvodu provádění těchto činností.

- Autor a Foto - Petr Král, BETY - stavby, izolace a služby, s.r.o.

Pozvánky

DRAKIÁDA

KDY: V PÁTEK 9.10.2015 OD 15:30 HODIN
KDE: HŘIŠTĚ TJ SOKOL HUSTOPEČE NAD BEČVOU
ODMĚNY: PRO SOUTĚŽÍCÍ S VLASTNORUČNĚ VYROBENÝMI DRAKY
OBČERSTVENÍ: ZAJIŠTĚNO
SEBOU: DRAKY, NEJLÉPE VLASTNORUČNĚ VYROBENÉ A DOBROU NÁLADU
NEJ DRAKA SI VYHODNOTÍTE SAMI.

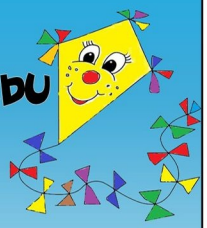

POŘÁDÁ MÍSTNÍ KNIHOVNA HUSTOPEČE NAD BEČVOU

Městské evropské informační středisko
Hustopeče nad Bečvou pořádá pro děti i dospělé

HALLOWEEN

Kdy: 30.10.2015 od 15:30 hodin
Kde: nádvoří zámku Hustopeče nad Bečvou
Program: výroba halloweenských dýní a lampiónů,
rozsvícení v zámeckém lapidáriu.

Kdy: 31.10.2015 od 14:00 hodin
Kde: velký sál kulturního domu Hustopeče nad Bečvou
Program: halloweenský rej - maškarák
Zábavný program s klaunem Hopsalínem
Bohatá tombola

Městské Evropské Informační Středisko Hustopeče nad Bečvou

Tato akce je finančně podporována Olomouckým krajem,
Statutárním městem Olomouc a informační sítí EUROPE DIRECT.

Srdečně zve Městské evropské informační středisko Hustopeče nad Bečvou.

bambulkování

Naše knihovna velice ráda od Vás příjme přebytky vln a příze, které použije na rukodělné práce s dětmi i dospělými. Bambulky, aneb bambulkové postavičky, to budeme s dětmi tvořit v odzimních deštivých dnech, bude-li dostatek materiálu. Vlnu, či přízi můžete nosit přímo do Místní knihovny Hustopeče nad Bečvou nebo vložit do schránky knihovny. Všem předem děkujeme.

- Autor - Libuše Těšická, vedoucí knihovniy

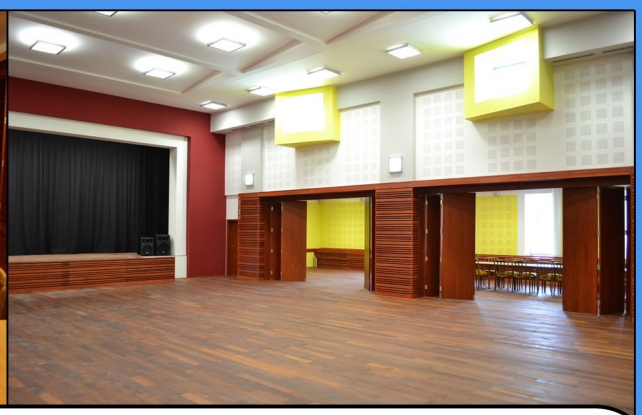

Kulturní dům Hustopeče nad Bečvou

Pronajímáme prostory velkého sálu v kulturním domě Hustopeče nad Bečvou

Sál pronajímáme k různým společenským a kulturním akcím (plesy, svatby, narozeniny, školení apod.) Kapacita sálu 250 míst. Možnost samostatného pronájmu přísálí sálu. Veškeré informace o možnostech pronájmu, využití a ceny najdete na: ***http://www.ihustopece.cz/prostory-k-pronajmu/.***

Místní firmy

HAŠKA
www.rybarstvihaska.cz

BETY
Bety-stavby, izolace a služby, s.r.o.

Kozí farma
farmakozihradek@seznam.cz
www.farma-kozihradek

"Hustopečský hospodář" spol. s r.o.
výroba, výkup palet
prodej řeziva
Dlouhá 316
753 66 Hustopeče nad Bečvou

HOFERICA.CZ
JH SERVIS

VÁHALA 1933
80 let

Farma Vahala

FARMA Zdeňka

JOSEF URBAN
www.urbanpepik.mistecko.cz
602 934 317
ŘEZBÁŘ CELÝM SRDCEM

" FRYKO " sdružení
potraviny - smíšené zboží
753 66 Hustopeče n.B. 126
Tel.: 581 626 370
člen MO sítě Hruška

ELEKTRON-ETTO, s.r.o.
Výroba a prodej elektrických topných tělěs
včetně zajištění montáže

PNEUSERVIS f.o.
KUBEČKA STANISLAV
U hřiště 279
Hustopeče nad Bečvou
753 66 Hustopeče nad Bečvou
Mob. 604 744 248

MAHON NÁBYTEK

DoTek dřeva
ing. Tomáš Rosa
ič: 74113470
www.dotekdreva.cz
tel. 777144787

Žemla Josef - autodoprava
Vysoká 25
753 66 Hustopeče nad Bečvou

DUOSTOL
Dřevovýroba. Stolařské práce.
Výroba plošně frézovaných dvířek.
Adresa: Dlouhá 314
753 66 Hustopeče nad Bečvou
Mobil: 602 748 912
E-mail: duostol@seznam.cz

Květinářství
Zuzana Buryová
dárkové zboží - zahradní potřeby
Rybníček 126
Hustopeče nad Bečvou
tel.: 776 053 789, 775 307 100
e-mail: zuzabury@seznam.cz

Ceník inzerce v Hustopečském zpravodaji:
A4-1000 Kč, A5-500 Kč, A6-250 Kč, A7-125 Kč Inzerce může být libovolně graficky zpracována, tisk pouze černobíle. Hustopečský zpravodaj je vydáván pravidelně čtvrtletně v nákladu 700 ks a je distribuován zdarma do každé domácnosti. Inzerát je přijímán v elektronické podobě na e-mail: knihovna@ihustopece.cz. **Uzávěrky přijetí inzerátů: 15.února, 15.května, 15. září, 15. listopadu.** Úhrada musí být provedena v pokladně Úřadu městyse Hustopeče nad Bečvou nejpozději v den uzávěrky zpravodaje.

Hustopečský zpravodaj - periodický tisk územního samosprávného celku - čtvrtletník. Místo vydání: Hustopeče nad Bečvou. Vydavatel: Městys Hustopeče nad Bečvou, Náměstí Míru 21, 753 66 Hustopeče nad Bečvou, IČ 00301329. Telefon: 581 626 111, fax: 581 626 021, e-mail: posta@ihustopece.cz, http://www.ihustopece.cz, evid. číslo: MK ČR E 16261, návrh: Ing. D. Vozák, k tisku připravila: Libuše Těšická, tiskárna: Trikolora Valašské Meziříčí