HUSTOPEČSKÝ ZPRAVODAJ

Prosinec 2014

Obsah

Vážení spoluobčané	1 - 2
Opravy renesančního zámku	3 - 4
Volby	5
nespalujte "plasty„	6
Odpady	6
Upozornění občanům	6
Kamerový systém	7
Cyklostezka Bečva - Pastvisko	7
Výtah z účetnictví městyse	7
Kulturní výbor	8
Místní knihovna Hustopeče nad Bečvou	9 - 11
Sdružení obrany spotřebitelů	12 - 14
Základní škola informuje	15 - 20
Mateřská škola informuje	20 - 22
SDH Poruba	23
SDH Vysoká	24 - 26
Český svaz rybářů vzpomíná	27
Nový epochální výlet maturantův,...	28 - 29
Inzerce	30 - 32

Jménem Úřadu městyse Hustopeče nad Bečvou i jménem svým přeji všem lidem dobré vůle, všem občanům městyse příjemné prožití blížících se svátků vánočních, pevné zdraví, štěstí a spokojenost v novém roce 2015.

S úctou

Ing. Júlia Vozáková,

starostka městyse

ZDARMA

Vážení spoluobčané, jsme těsně po volbách do obecního zastupitelstva.

Velice si vážím a je pro mne velkou ctí, že Vám mohu poděkovat za účast ve volbách a za Vaše hlasy pro nově zvolené členy Zastupitelstva městyse Hustopeče nad Bečvou. Děkuji i kolegům zastupitelům za důvěru a budu se snažit svoji funkci vykonávat co nejlépe. Děkuji moc mým kolegyním a kolegům z úřadu městyse za spolupráci. Je to pro mne pocta, ale i velký závazek na nejbližší 4 roky. Přiznám se, že jsem svoji kandidaturu velice zvažovala. Od rozdělané práce se nemá utíkat, a proto jsem se rozhodla pokračovat v započaté práci. Mám velikou radost, že dnes mohu navázat na svůj první projev ve funkci starostky z r. 2006, kdy jsem slovy "**Člověk je bohatý tím, co učinil pro druhého**„ vyzvala k práci i své kolegy. Věřím, že všichni se obohatili o poznatky a obklopili i novými lidmi. Myslím, že v minulém období jsme byli svědky poctivé snahy všech zastupitelů o rozvoj všech oblastí našeho městyse. **Za minulé volební období došlo k realizaci mnoha významných akcí s úvěrem i bez úvěrů, a to za současného splácení nemalých dluhů z minulých let.** Pravda, nepovedlo se vše, co jsme si naplánovali, ale to už v životě tak chodí. O to víc budeme **muset projevit větší snahu o zrealizování některých investic** (jako je např. výstavba nové tělocvičny, úprava chodníků, výstavba dětských hřišť, atd.).

Dá se říct, že dneska sklízíme ovoce z obyčejné poctivé práce lidí našeho městyse. Jsem moc ráda a velice si vážím, že v našem městysi je na **prvním místě slušnost, poctivost, ochota naslouchat druhému názoru a ochota setkávat se s lidmi s odlišnými názory**. Já osobně již velmi dlouho beru všechny vznešené politické ideály s rezervou a naopak je **pro mě důležitější lidský rozměr každého člověka.** Není pochyb, že náš městys **je plný života v podobě rozmanitých občanských aktivit, které jsou pro život v našem městysi velmi prospěšné a potvrzují odvěkou pravdu, že „největší" bohatství je práce a aktivita občanů ve všech místních částech.** Naší velkou snahou musí být, aby v dnešním falešném světě, kdy se zdá, že se význam práce každého člověka vytrácí, nedopustit, aby lidé ztratili víru ve své možnosti a upadli do beznaděje, že nic nemá cenu a že stejně nic nezmohou. **Měli bychom být nablízku svým občanům, poslouchat tep a dech všedního dne, rozumět a mít pochopení pro lidské starosti a trápení. Jen taková obec, která neustále harmonizuje zájmy všech svých občanů, váží si jejich práce, podporuje společenské aktivity, může dlouhodobě prosperovat. Myslím si, že i my máme k tomu nakročeno…..těší mne, že se o nás ví i přes hranice kraje.**

Ve všech volebních programech pro náš městys i ve všech stranách jsme se v podstatných věcech shodli. A věřte, není jich málo. Pokud bude panovat shoda, jaká byla doposud za poslední roky, budeme pyšní na svůj městys. **Ještě jednou děkuji všem, kdo mi věříte, děkuji svým nejbližším, rodině a přátelům, kterých si nesmírně vážím. Prosím nové zastupitelé o pomoc v pokračování při práci na dalším rozkvětu našeho Městyse Hustopeče nad Bečvou.**

Vážení občané, závěrem bych chtěla poděkovat zastupitelům, kteří již s námi nebudou usedat při zasedáních zastupitelstva. Chtěla bych poděkovat Robertu Váhalovi, Leopoldu Vránovi a Radku Vaculovi. Vážím si jejich dosavadní práce, kterou v uplynulých letech pro náš městys vykonali. Děkuji jim za podnětné rady, připomínky vznesené ve prospěch rozvoje našeho městyse. Přeji jim hodně úspěchů v osobním životě, v další práci pro rodinu a hlavně pevné zdraví.

Vážení spoluobčané, **děkuji vám že jste přišli a byli jste svědky zvolení nového zastupitelstva městyse na období 2014 – 2018 a doufám, že vytvoříme podmínky pro to, aby se nám v Hustopečích i přilehlých místních částech dobře žilo**. Přeji si, abychom se drželi pravidla sv. Augustína **„V podstatných věcech jednota, v méně podstatných svoboda, ve všech však láska"**

S úctou Ing. Júlia Vozáková, starostka městyse

Opravy renesančního zámku v roce 2014 pokračovaly s přihlédnutím na jeho možné využití v budoucnosti……..

V roce 2014 probíhala další etapa rekonstrukce renesančního zámku, která byla započatá v dubnu, a rozsah stavebních práci byl stanoven dle rozhodnutí **Ministerstva kultury České republiky o poskytnutí příspěvku ve výši devět set tisíc korun českých. Celková obnova spočívala v souladu se závazným stanoviskem Národního památkového ústavu v Olomouci. Z daného dotačního titulu byla opravená místnost jihozápadního křídla 1.06 (I.NP)** a to v rozsahu:

- položení nové keramické podlahy, odstranění nesoudržných původních omítek, nanesení nové hladké vápenné štukové omítky, dozdění původních otvorů, otevření nového průchozího otvoru, výmalbě, doplnění okenních parapetů a výrobě dřevěného okna a dveří
- byl restaurován vstupní kamenný portál u dveří
- byla provedená elektroinstalace

Kromě těchto stavebních prací a na základě odborného statického posudku, který vypracoval Ing. Jaromír Vrba, CSc. **došlo k výrobě všech táhel horní úrovně a byla nahrazená i podélná táhla válcového profilu. Tím došlo ke statickému zajištění kamenných arkád zámku a rovněž byl navržen táhlový systém dvorních arkád a mechanická odolnost a stabilita jihozápadního nárožního arkýře.**

pokračování na následující straně

Táhla jižní arkády zámku

Opravená místnost 1.06

MINISTERSTVO KULTURY

Olomoucký kraj finančně přispěl na realizaci obnovy kulturní památky…

Statické práce na obnově nemovité kulturní památky byly podporovany i z finančních prostředků Olomouckého kraje a to ze dvou programů. Z programu obnovy kulturních památek se **opravila jihovýchodní rohová místnost I.NP (finanční příspěvek činil 0,5 mil Kč) a z významných projektů Olomouckého kraje** ve výši 1 mil. Kč byla **zpřístupněná arkádová chodba II.NP na zámku v Hustopečích nad Bečvou.**

Tento příspěvek byl použit na úhradu stavebních prací spojených:

- s obnovou podlah arkádové chodby - položení pískovcové dlažby
- obnovení omítek arkádové chodby fasády II.NP
- odkrytí zachovaných částí historicky cenných sgrafitových omítek v souladu s provedeným stavebně - historickým průzkumem a následně provedení nových omítek včetně souvisejících prací – restaurování kamenných ostění komínových dvířek, bourací práce dveřních zárubní, úpravy povrchů, podlahy a osazování výplní, zazdívání otvorů, odřezání železobetonových žeber
- položení rozvodů, elektroinstalace a vodoinstalace

místnost 1.05

Začátkem listopadu započaly na zámku stavební práce v dalších dvou místnostech jihozápadního křídla. Jedná se o projekt dvou spolupracujících sousedních MAS, které si kladou za cíl přispět k zachování kulturního dědictví na venkově na poli hudby a filmu, a to vybudováním a provozem 3 venkovských expozic. **V našem zámku by mělo vzniknout muzeum hudby a filmu, databáze historických dokumentů, osobností a exponátů.**

Stavební práce spočívají v obnově místností 1.07 a 1.09 v I.NP jižní částí zámku a budou pokračovat až do první poloviny příštího roku 2015.

Pevně věříme, že se nám podaří v dostatečném čase vše stavebně zrealizovat a náš zámek nabídne návštěvníkům další muzeum. Tentokrát nám přispěje Statní zemědělský intervenční fond (SZIF). Poděkování za pomoc s realizací projektů patří **MAS Hranicko z. s.** a dalším dvěma partnerským obcím z Hranicka. *Dozor při obnově zámku v roce 2014 vykonává Městský úřad Hranice - Mgr. Petr Vystrčil. Odborný dohled nad prováděním obnovy nemovité kulturní památky zajišťuje Národní památkový ústav Olomouc - Mgr. Jiří Kaláb, technický dozor – Ing. Jiří Hendrych, dodavatel – BETY - stavby, izolace a služby, s.r.o. a restaurátorské práce – firma Jaroslav Přindiš, Stanislav Miloš a Tomáš Hořínek.*

- Autor - Ing. Júlia Vozáková, starostka městyse, - Foto - archiv městyse

Obnovená arkádová chodba II.NP

Ing. Júlia Vozáková byla zvolena starostkou na volební období 2014 - 2018

Zastupitelstvo městyse Hustopeče nad Bečvou na svém ustavujícím zasedání, které se uskutečnilo v pátek 7.11. 2014 v 18.00 h. ve velkém sále kulturního domu v Hustopečích nad Bečvou, zvolilo na pozici starostky městyse pro volební období 2014-2018 opětovně dosavadní starostku **ing. Júlii Vozákovou** (KDU-ČSL). Místostarostou byl opětovně zvolen **ing. Zdenek Vahala** (KDU-ČSL). Zbývajícími členy Rady městyse (celkem 5 členů vč. starosty a místostarosty) byli zvoleni: ***ing. Šárka Macháňová*** (KDU-ČSL), Marek Janošek (SNK-SHaSDH) a **Jiří Vinklárek** (SNK-HEM).

Zastupitelstvo městyse také volilo předsedy osadních výborů a výborů zastupitelstva:

- Osadní výbor Vysoká **- Marek Žemla**
- Osadní výbor Poruba **- Ing. Pavel Biskup**
- Osadní výbor Hranické Loučky **- Iveta Časnochová**
- Kontrolní výbor zastupitelstva **- Ing. Roman Vacula** (SNK-HEM)
- Finanční výbor zastupitelstva **- Ing. Šárka Macháňová** (KDU-ČSL)
- Kulturní a sportovní výbor zastupitelstva **- Daniela Hrabová**
- Stavební výbor zastupitelstva **- Jiří Vinklárek** (SNK-HEM)

Vysvětlivky zkratek:
KDU-ČSL: Křesťanská a demokratická unie - Československá strana lidová
SNK-SHaSDH: Sdružení nezávislých kandidátů - TJ Sokol a Sbor dobrovolných hasičů Hustopeče nad Bečvou
SNK-HEM: Sdružení nezávislých kandidátů - Hustopeče - evropský městys

- Autor - Ing. Václav Vomáčka, MSc., BBS., tajemník úřadu městyse
- Foto - Dominik Vozák

Zvolení kandidáti do Zastupitelstva městyse Hustopeče nad Bečvou ve volbách 10. a 11.10.2014

Kandidátní listina		Kandidát			Navrhující	Politická	Hlasy		Pořadí
číslo	název	poř. číslo	příjmení, jméno, tituly	věk	strana	příslušnost	abs.	v %	zvolení
1	SNK-Hustopeče-evropský městys	1	Vacula Roman Ing.	41	NK	BEZPP	247	11,21	1
1	SNK-Hustopeče-evropský městys	2	Vinklárek Jiří	41	NK	BEZPP	245	11,12	2
1	SNK-Hustopeče-evropský městys	5	Nováková Magdalena	52	NK	BEZPP	203	9,21	3
2	Křesť.demokr.unie-Čs.str.lid.	1	Vozáková Júlia Ing.	48	KDU-ČSL	BEZPP	546	10,07	1
2	Křesť.demokr.unie-Čs.str.lid.	2	Vahala Zdenek Ing.	44	KDU-ČSL	KDU-ČSL	526	9,7	2
2	Křesť.demokr.unie-Čs.str.lid.	8	Pavlík Leopold	51	KDU-ČSL	BEZPP	439	8,1	3
2	Křesť.demokr.unie-Čs.str.lid.	6	Biskup Pavel Ing.	40	KDU-ČSL	KDU-ČSL	416	7,67	4
2	Křesť.demokr.unie-Čs.str.lid.	3	Bečák Jaroslav Mgr.	49	KDU-ČSL	BEZPP	388	7,15	5
2	Křesť.demokr.unie-Čs.str.lid.	4	Váhala Jan	36	KDU-ČSL	BEZPP	348	6,42	6
2	Křesť.demokr.unie-Čs.str.lid.	5	Vomáčka David	25	KDU-ČSL	BEZPP	285	5,25	7
2	Křesť.demokr.unie-Čs.str.lid.	7	Macháňová Šárka Ing.	44	KDU-ČSL	BEZPP	354	6,53	8
2	Křesť.demokr.unie-Čs.str.lid.	9	Váňa Martin	28	KDU-ČSL	KDU-ČSL	307	5,66	9
4	SNK-TJ Sokol a SDH Hustopeče	4	Dohnal Zdeněk Ing.	37	NK	BEZPP	235	10,6	1
4	SNK-TJ Sokol a SDH Hustopeče	1	Janošek Marek	42	NK	BEZPP	230	10,37	2
4	SNK-TJ Sokol a SDH Hustopeče	2	Hýža Josef Ing. ml.	36	NK	BEZPP	200	9,02	3

Podrobné výsledky voleb do Zastupitelstva městyse Hustopeče nad Bečvou a do Senátu Parlamentu ČR najdete na webových stránkách www.volby.cz

- Autor - Ing. Václav Vomáčka, MSc., BBS., tajemník úřadu městyse

Nepalte „plasty“ v domovních krbech a kotlech.

Zabráníte poškození svého zdraví a zdraví svých spoluobčanů, přispějete ke zlepšení životního prostředí.

Vzhledem k tomu, že již opět začala topná sezóna, Úřad městyse Hustopeče nad Bečvou, odbor správy majetku a životního prostředí, upozorňuje a informuje:

Spalování **ekologických paliv (např. zemní plyn, dřevo)** je základním předpokladem udržení **čistoty životního prostředí**, především ovzduší. Při spalování jiných látek, než ekologických paliv v malých spalovacích zdrojích s jmenovitým tepelným výkonem zařízení do 200kW (domovní krby a kotle atd.), dochází ke znečišťování ovzduší a k poškozování zdraví lidí.

Spalováním **plastů** (např. PET láhví, nebo jiných plastových obalů), polyuretanů (žaluzie, pěny atd.), **gumy, dřeva ošetřeného impregnačními prostředky, drátů z izolace, baterií, olejů, azbestu a elektronických součástek** dochází k uvolňování chemických přísad ve formě plynů a vznikají mnohem více **nebezpečné škodliviny**, které mají **negativní vliv na lidské zdraví.**

Úřad městyse Hustopeče nad Bečvou, odbor správy majetku a životního prostředí, upozorňuje:

- N**espalujte** v malých spalovacích zdrojích s jmenovitým tepelným výkonem zařízení do 200kW (domovních krbech a kotlech atd) jiné látky, než paliva, pro jejichž spalování je tento zdroj jeho výrobcem určen!
- **Neobtěžujte kouřem** osoby ve svém okolí a v obydlené oblasti spalováním nevhodných látek ve spalovacích zdrojích a zařízeních **a dodržujte přípustnou tmavost kouře!**
- **Neobtěžujte zápachem** osoby ve svém okolí a v obydlené oblasti spalováním nevhodných látek ve spalovacích zdrojích a zařízeních **a dodržujte přípustnou míru obtěžování zápachem!**

Za nedodržení těchto povinností dle § 12 odst. 1 písm. a) a e) zákona č. 86/2002Sb., o ochraně ovzduší, v platném znění, **hrozí pachateli pokuta ve výši od 500 do 150 000Kč!**

Proto Odbor správy majetku a životního prostředí opakovaně upozorňuje, abyste se vyvarovali nezákonného zneškodňování odpadu spalováním v kamnech či kotlech.

- Autor - Ing. Hýža Miroslav, vedoucí odboru správy majetku a životního prostředí

Odpady

Upozorňujeme občany, že veškeré nebezpečné odpady(kromě odpadů obsahující azbest) je možno zdarma uložit ve sběrném dvoře v areálu ČOV v Hustopečích nad Bečvou, Mobilní svozy nebezpečných odpadů již z důvodu otevření a provozování sběrného dvora nebudou zajišťovány.

Dále je možno ve sběrném dvoře (místo zpětného odběru) uložit bezplatně veškeré *kompletní !!!!* elektrozařízení (vysloužilé elektrospotřebiče), jako např.: velké domácí spotřebiče vč. chladniček, malé domácí spotřebiče, elektrické nářadí a nástroje, televizory a PC monitory, výpočetní a telekomunikační technika, spotřební elektronika, hračky, vybavení pro volný čas a sport, trubicové a úsporné zářivky a výbojky, použité baterie.

Použité baterie, drobné elektro, trubicové a úsporné zářivky a výbojky je možno kromě sběrného dvora odevzdat i do označených sběrných nádob umístěných ve vestibulu Úřadu městyse Hustopeče nad Bečvou.

Bližší informace poskytne Úřad městyse Hustopeče nad Bečvou, odbor správy majetku a životního prostředí.

- Autor - Ing. Hýža Miroslav, vedoucí odboru správy majetku a životního prostředí

Upozornění občanům !

Opět a zase se přiblížila zima, a proto Vás řidiče žádáme, abyste neparkovali (neodstavovali) svá auta na veřejných prostranstvích a komunikacích z důvodu usnadnění zimní údržby komunikací a chodníků. Děkujeme.

Městys je pod stálým dohledem kamerového systému

V listopadu 2014 byla dokončena první etapa projektu "Kamerový systém„ městyse Hustopeče nad Bečvou, který řeší postupné pořízení a instalaci několika digitálních kamer nové generace v prostoru nejvíce inkriminovaných míst městyse. V první etapě realizace projektu, v roce 2014, byly zakoupeny dvě otočné kamery v půlkulovém DOME klimatizovaném krytu, které byly instalovány v historickém centru městyse na kritických místech a v rizikových lokalitách, kde ve zvýšené míře dochází k páchání protiprávního jednání. Tyto kamery jsou v režimu on-line připojeny bezdrátovými spoji v profesionálním pásmu k centrálnímu záznamovému zařízení a následně propojeny na centrální pult Policie ČR - Obvodního oddělení Hranice. Celý přenos dat, včetně záznamu, je plně kriptován a zabezpečen proti odposlechům a napadení. S daty z kamer, jak v on-line režimu, tak i off-line režimu, může nakládat pouze Policie ČR.

Olomoucký kraj

Akce "Kamerový systém„ městyse Hustopeče nad Bečvou byla finančně podpořena Olomouckým krajem v rámci investičních aktivit v oblasti Prevence kriminality v rámci Dotačního programu Olomouckého kraje pro sociální oblast pro rok 2014. Z celkových nákladů cca 300 tis. Kč činí finanční podpora Olomouckého kraje 140 tis. Kč.

- Autor - Ing. Václav Vomáčka, MSc., BBS., tajemník úřadu městyse

Výtah z účetnictví Úřadu městyse Hustopeče nad Bečvou

Zaplacené faktury v období září až říjen /2014 90 000,- Kč a více

Placeno dne	Dodavatel	Předmět	Částka
18.9.2014	Obec Starý Jičín	dodávka pitné vody 7/2014	206 338,00 Kč
18.9.2014	BETY-stavby, izolace,služby,s.r.o.Hust.	zpřístupnění arkád.chodby zámek	128 643,57 Kč
18.9.2014	BETY-stavby, izolace,služby,s.r.o.Hust.	oprava místnosti 1,06 JV křídla	167 324,85 Kč
3.9.2014	Skanska a.s.	oprava místních a účelových komunikací	215 000,00 Kč
18.9.2014	TZB-voda-topení-plyn s.r.o Přerov	oprava rozvodů vodoinstalace a kanalizace ZŠ Hustopeče	373 243,86 Kč
26.9.2014	Obec Starý Jičín	dodávka pitné vody 8/2014	192 060,00 Kč
24.10.2014	Obec Starý Jičín	dodávka pitné vody 9/2014	189 038,00 Kč
30.9.2014	Gedos Nový Jičín, stavební spol.a.s.	oprava chodníků Hustopeče-ulice Dlouhá-hasič.zbrojnice	191 493,39 Kč
23.10.2014	BETY-stavby, izolace,služby,s.r.o.Hust.	oprava místnosti 1,06 JV křídla zámek	159 574,80 Kč
9-10/2014	MŠ Hustopeče nad Bečvou	příspěvek na provoz MŠ za září až říjen 2014	150 000,00 Kč
9-10/2014	ZŠ Hustopeče nad Bečvou	příspěvek na provoz ZŠ za září až říjen 2014	402 745,00 Kč
			2 375 461,47 Kč

- Autor - Dana Tomečková - účetní městyse

Bylo provedeno "Ozelenění části cyklostezky Bečva - Pastvisko„

OPERAČNÍ PROGRAM ŽIVOTNÍ PROSTŘEDÍ | EVROPSKÁ UNIE Fond soudržnosti Evropský fond pro regionální rozvoj | Pro vodu, vzduch a přírodu

V uplynulém měsíci byl realizováno ozelenění části cyklostezky Bečva v lokalitě Pastvisko. V rámci této akce bylo pokáceno 27 ks topolů na hranici své životnosti, které byly nahrazeny 345 ks stromů ve složení dub, javor, jilm, lípa, olše a střemcha a ovocnými dřevinami (švestka, jabloň). Tato výsadba stromů bude doplněna ještě 81 ks keřů. Cca 7 ks stromů bylo pokáceno na tzv. vysoký pařez (2 až 6 m), jež bude sloužit jako životní prostor pro hmyz či houby, pro které nezbývá v dnešní kulturní krajině místo.

Tato akce byla finančně podpořena v rámci Operačního programu životního prostředí ze Státního fondu životního prostředí ČR částkou 740 tis. Kč z celkových nákladů ve výši cca 900 tis. Kč.

- Autor - Ing. Václav Vomáčka, MSc., BBS., tajemník úřadu městyse

Kulturní a sportovní výbor oznamuje,

že v novém volebním období bude pracovat v tomto složení:

Předsedkyně : **Daniela Hrabová**

Členové: Drahomíra Plesníková, , Marcela Hajdová, Pavla Jakešová , Marek Janošek, Leopold Pavlík, Petr Kopecký, Tomáš Hrab, pl.JUDr. Martin Lebduška, Libor Vrubel, Magdaléna Nováková, David Vomáčka, Libor Horák.

Plánované kulturní akce

02.12.2014 Adventní koncert v kostele - Schola Gregoriana Pragensis Adventus
04.12.2014 Rozsvícení vánočního stromku před Mateřskou školou Hustopeče n/Bč.
14.12.2014 Vánoce na zámku - jarmark
24.12.2014 Vánoční troubení
28.12.2014 Vánoční koncert - 16.00 hodin Dechová hudba Lidečanka
31.12.2014 Silvestrovský přípitek

Vánoce na zámku

Městys Hustopeče nad Bečvou a Jednota Orel Hustopeče nad Bečvou Vás srdečně zvou v předvánočním čase na již tradiční „Vánoce na zámku“. Akce se koná v neděli 14. prosince 2014 od 8 do 14 hodin v prostorách zámku. V konírně můžete zhlédnout a nakoupit vánoční ozdoby i tolik oblíbené malování a psaní jmen na ozdoby a jiné suvenýry. Ani letos na nádvoří zámku nebude chybět zámecká zabíjačka, ochutnávka medoviny nebo vánočního punče. Také v průběhu nedělní akce vystoupí se svým pásmem dětský folklorní soubor hustopečský Rarášek pod vedením M. Gerlíkové. Ve výstavních místnostech pak budou k vidění nastrojené vánoční stromečky.

Výzva

Máte zájem ukázat a přiblížit ostatním návštěvníkům, jaké bývají u vás doma vánoce a jak míváte nazdobený stromeček? Pak oprašte své krabice s ozdobami o týden dříve, přihlaste se a přijďte si do zámku nastrojit stromeček, který dostanete od nás k dispozici. Zdobit můžete svými ať již moderními, nebo i historickými, či jinými kuriozními ozdobami. Přihlášky přijímá do 9. prosince a zároveň bližší informace podá D. Hrabová na telefonu 777164792 .

- Autor - Daniela Hrabová, předsedkyně KV

„Nezapomínáme, události a osobnosti Hustopečska“

Kniha s názvem ***„Nezapomínáme, události a osobnosti Hustopečska“*** je již v prodeji za 300,- Kč na Úřadu městyse Hustopeče nad Bečvou. Jedná se o vzpomínkovou publikaci na osobnosti našeho městyse a okolí k 100. výročí vypuknutí 1. světové války.

VIDEO a FOTOGRAFIE z Hustopečských dnů 2014

HUSTOPEČSKÉ DNY 2014

Video z letošního ročníku
Hustopečských dnů 2014
si můžete zapůjčit na
Úřadu městyse Hustopeče nad Bečvou.

Místní knihovna Hustopeče nad Bečvou informuje

Drakiáda

Hurá, fouká. Těmito slovy se vítali účastníci letošní čtvrté drakiády, která proběhla v našem Městysi Hustopeče nad Bečvou v pátek 10. 10. 2014 od 15:30 hodin na fotbalovém hřišti TJ Sokol pod záštitou našeho Městského evropského informačního střediska Hustopeče nad Bečvou. Celá akce proběhla hladce a bez problémů, dokonce i počasí nám přálo a ještě před začátkem samotné drakiády začal foukat vítr přesně v takové síle, která byla potřeba na pouštění draků. Někteří draci létali opravdu vysoko. Sešlo se kolem osmdesáti dětí a dospělých, a bylo na co koukat. Na obloze se v jednu chvíli objevilo 37 draků. Některým draci pěkně pluli vzduchem, jiným se moc nedařilo je rozpohybovat. O tři čtvrtě na šest proběhlo vyhodnocení draků, kteří dostali nejvíce hlasů od návštěvníků, či účastníků drakiády. Hlasovat se mohlo pouze z draků vlastnoručně vyrobených a se znaky Evropské unie. První místo se svým vysoko létajícím drakem získal Pavel Štec, druhé Maruška Štecová a třetí Lukášek Drozd. S účastí jsme byli nadmíru spokojení a hlavně jsme na hřišti v době této drakiády potkali dost veselých a šťastných dětí i dospělých. Každý, kdo měl dráčka, dostal během drakiády "buřt guláš„, který nám na akci uvařila paní Smilková. Jako pořadatelé jsme moc rádi za hojnou účast na této akci a kdo nepřišel, může se zúčastnit za rok, protože my se na vás budeme těšit zase a to už na 5. ročníku!! Závěrem bych chtěla poděkovat Olomouckému kraji, Statutárnímu městu Olomouc a informační sítí EUROPE DIRECT za finanční podporu, Tělovýchovné jednotě Sokol Hustopeče nad Bečvou za možnost uspořádání drakiády na jejich fotbalovém hřišti, za vynikající "buřt guláš„ paní Smilkové a paní Šulákové, městysi za dřevo a v neposlední řadě všem, kteří tuto akci podpořili svou přítomností, či při akci jakkoliv pomohli.

- Autor - Libuše Těšická, MEIS Hustopeče nad Bečvou
- Foto - Libuše Těšická a Jitka Štecová

Další foto najdete na: http://www.ihustopece.cz/mistni-knihovna-hustopece-nad-becvou/probehle-akce-knihovny-1/?more=319#msg319

Místní knihovna Hustopeče nad Bečvou informuje

Halloween na zámku

Městské evropské informační středisko Hustopeče nad Bečvou uspořádalo pod záštitou městyse v pátek 31. října 2014 Halloween. Na zámku návštěvníky čekalo vydlabávání dýní a výroba halloweenských lampiónů. V zámeckém sklepení – Lapidáriu – návštěvníky přivítala čarodějnice, která pro příchozí připravila malé občerstvení. Mohli jsme ochutnat krvavý lektvar, prsty staré čarodějnice, oční bulvy, strašidelnou polévku, či hřbitovní hlínu. Oproti minulému ročníku tato akce přilákala letos výrazně vyšší počet návštěvníků i díky příznivému počasí. Vstupné se neplatilo a kromě krvavého lektvaru bylo pro návštěvníky vše zdarma. Návštěvníků bylo opravdu nad očekávání, proto bychom chtěli akci příští rok zopakovat a program rozšířit o další aktivity v areálu zámku. Děkujeme Olomouckému kraji, Statutárnímu městu Olomouc a informační síti EUROPE DIRECT, neboť celou akci jsme připravili jen za jejich finanční podpory. Děkujeme také Městysi Hustopeče nad Bečvou za možnost uspořádání této akce na zámku, a hlavně všem těm, kteří při této akci pomáhali.

- Autor a Foto - Libuše Těšická, MEIS Hustopeče nad Bečvou

Městské Evropské Informační Středisko Hustopeče nad Bečvou

europe direct Olomouc

Olomoucký kraj

OLOMOUC

Další foto najdete na: http://www.ihustopece.cz/mistni-knihovna-hustopece-nad-becvou/probehle-akce-knihovny-1/?more=333#msg333

Místní knihovna Hustopeče nad Bečvou informuje

Zachraňme MIKULÁŠE - Andílkování

Mikuláš byl unesen, a pokud by nebyl zachráněn, nemohly by se v našem městysi děti těšit na žádné mikulášské sladkosti. A to byl právě úkol pro nás, abychom za pomocí andělů sv. Mikuláše zachránili. V pátek 28. listopadu jsme se okolo 16. hodiny sešli společně s andělem v knihovně a přečetli něco málo o sv. Mikuláši. Museli jsme dobře poslouchat. Když nám andělé dočetli, vydali jsme na náš zámek, kde nás čekala kvízová tajenka. Za správné vyluštění jsme dostali sladkou odměnu. Když měli všichni správně vyluštěno, věděli jsme, že je Mikuláš zachráněn a v prosinci zavítá i do našeho městyse. Abychom mu udělali radost a nemusel nás dlouho hledat, vyrobili jsme si v zámku andělíčky, které dáme třeba za okno, aby věděl, že na něho čekáme. Snad se mu budou líbit. *Místní knihovna Hustopeče nad Bečvou děkuje všem, kteří při této akci pomáhali a těm, kteří tuto akci svou přítomností podpořili.*

Akce byla finančně podpořena Svazem knihovníků a informačních pracovníků České republiky. Děkujeme také sponzorům: závodu Nestlé SFINX Holešov, firmě Váhala a spol. s r.o., a firmě PENAM, a.s..
Více informací a fotografie o této akci najdete na: http://www.ihustopece.cz.

skip

- Autor a Foto - Libuše Těšická, vedoucí knihovny

Čteme dětem

V pátek 10. 10. 2014 proběhla v Místní knihovně v Porubě akce s názvem „Čteme dětem„. Celou akci zorganizovali a sami připravili místní malí čtenáři. Především moc chválím Marťu Žemlu, Karolínku Svobodovou a Janičku Biskupovou za ochotu a hlavně nadšení, se kterým se na přípravě podíleli.

Akce přilákala na 20 místních dětí. Ti nejmenší si sebou přivedli i rodiče. Holky a kluci si kromě čtení pohádkových knížek také zasoutěžili v malování, tvořily se výrobky z papíru a nakonec se pod vedením zkušené mažoretky Janičky Biskupové i cvičilo. Nejmenší čtenáři však stejně ze všeho nejvíce ocenili hromady hraček v dětském koutku. Ani o sladké a slané pohoštění nebyla nouze. Na závěr se několik dětí zaregistrovalo a od té doby jsou pravidelnými návštěvníky knihovny a velkými čtenáři.

Dětem se celá akce moc líbila, domů si odnesly plno zážitků a vzpomínek, ale především snad pěkný vztah ke čtení a knížkám. Už teď se všichni těšíme na další (prý už připravované) společně strávené odpoledne v naší porubské knihovně.

- Autor a Foto - Tereza Macháňová, knihovna Poruba

Další foto najdete na : http://www.ihustopece.cz/mistni-knihovna-hustopece-nad-becvou/probehle-akce-knihovny-1/?more=334#msg334

Římskokatolická farnost Hustopeče nad Bečvou informuje

Ohradní zeď

Kolem kostela Povýšení sv. Kříže u nás v Hustopečích je ohradní zeď, na které je umístěno 14 barokních soch světců. Je to mimořádné dílo, které je hodno obdivu jak těch, kteří do Hustopeč zavítají, tak nás, kteří zde žijeme. Možná jsme si zvykli chodit kolem a už je ano nevnímáme. Ale nezapomeňme, že naši předkové tyto sochy nechali zhotovit z úcty k těmto svatým.

V nebi se přimlouvají i za nás a vybízejí nás k modlitbě. Využívejme toho vždy, když jedeme okolo – stačí krátká (střelná) modlitba.

Jak už to na tomto světě chodí, všechno se opotřebovává a chátrá. I zeď, na které sochy světců stojí, už ztratila svou krásu a tak se farnost rozhodla, že se začne s opravou. Bylo vypsáno výběrové řízení, na sanaci kostelní zdi – jižní strany (je to ta polovina, na které stojí sochy). Vybrána byla nabídka firmy BETY - stavby, izolace a služby, s.r.o. z Hustopeč nad Bečvou. Rozpočet na opravu činí 1,122.441,00 Kč. Protože je to částka převyšující možnosti farnosti, žádali jsme o příspěvek Ministerstvo kultury, které nás zařadilo do Havarijního programu a poskytlo finanční příspěvek ve výši 270 tis. Kč. Tato částka může tvořit asi 60% z nákladů vynaložených na obnovu a farnost tedy musí 40% nákladů doplatit ze svého. Firma BETY - stavby, izolace a služby, s.r.o. teď provedla práce v hodnotě 438.832,- Kč. Ministerstvo kultury budeme žádat o příspěvek i v příštím roce a dle výše příspěvku se bude pokračovat v započatém díle.

Věřím, že se postupně podaří opravit celou ohradní zeď kolem kostela a bude to k radosti všech spoluobčanů. Dosavadní oprava byla poznamenána i krádeží a vandalismem. Doufám, že se to v dalším pokračování nebude opakovat.

Rád bych poděkoval Ministerstvu kultury za příspěvek a paní starostce a panu tajemníkovy za pomoc při přípravě žádosti.

- Autor - P. František Antonín Dostál, duchovní správce, - Foto - Libuše Těšická

MINISTERSTVO KULTURY

Sdružení obrany spotřebitelů Moravy a Slezska upozorňuje na možnosti oddlužení

Novela insolvenčního zákona přinesla v roce 2014 nové možnosti v oblasti oddlužení. Sdružení obrany spotřebitelů Moravy a Slezska upozorňuje na oddlužení osob, které mají dluhy z podnikání.

Insolvenční zákon již nebrání podnikatelům se oddlužit. Možnost oddlužení se týká podnikajících fyzických osob – živnostníků. Podnikatel, který se v minulosti dostal nebo dostane do platební neschopnosti, není již v zásadě omezen v tom, aby se oddlužil v rámci insolvenčního řízení. Má to však svá určitá pravidla.

Tiskové zprávy na následující straně

SDRUŽENÍ OBRANY SPOTŘEBITELŮ
Moravy a Slezska z.s.

www.sos-msk.cz

tel.: +420-596 111 252
fax: +420 596 111 252

ostrava@sos-msk.cz
poradna@sos-msk.cz

SDRUŽENÍ OBRANY SPOTŘEBITELŮ MORAVY A SLEZSKA, z.s. UPOZORŇUJE NA MOŽNOST ODDLUŽENÍ OSOB, KTERÉ MAJÍ DLUHY Z PODNIKÁNÍ

Tisková zpráva ze dne 20.10.2014

Víte, že je v dnešní době možné se za určitých podmínek nechat oddlužit, i když dluhy vznikly z podnikání? Novela insolvenčního zákona přinesla v roce 2014 nové možnosti v oblasti oddlužení a Sdružení obrany spotřebitelů Moravy a Slezska, z.s. tímto upozorňuje na možnost oddlužení osob, které mají dluhy z podnikání.

Ano, je to tak. Letos již insolvenční zákon nebrání podnikatelům se oddlužit. Možnost oddlužení se týká tzv. podnikajících fyzických osob – živnostníků. Podnikatel, který se v minulosti dostal nebo dostane do platební neschopnosti, není již v zásadě omezen v tom, aby se oddlužil v rámci insolvenčního řízení. Má to však svá určitá pravidla.

1. Oddlužení prostřednictvím splátkového kalendáře

Podání insolvenčního návrhu spojeného s návrhem na povolení oddlužení, může využít podnikatel, který má:

- dostatečný příjem alespoň na 30% svých závazků (dluhů)
- zálohu na odměnu a hotové výdaje insolvenčního správce

Je nutné zdůraznit, že v případě oddlužení prostřednictvím splátkového kalendáře během následujících 5 let, je dostatečným příjmem částka, od které je nutné odečíst platby za ty závazky, které **nelze oddlužit** (jedná se nejčastěji o výživné ze zákona nebo určené soudem).

2. Oddlužení prostřednictvím zpeněžení majetku

U oddlužení prostřednictvím zpeněžení majetku platí obdobné pravidlo a podnikatel může využít možnosti oddlužení, pokud má:

- majetek, jehož současná hodnota pokrývá alespoň 30% jeho závazků (dluhů)
- zálohu na odměnu a hotové výdaje insolvenčního správce

Souhlas věřitelů s oddlužením

U závazků z podnikání je potřeba počítat s tím, že insolvenční soud bude vyžadovat souhlas věřitelů, kteří mají pohledávky vůči podnikateli (dlužníku), které vznikly v rámci jeho podnikatelské činnosti, pokud se nejedná o tzv. zajištěné věřitele (např. se zástavním právem).

I tato zákonná podmínka, kdy je třeba si opatřit souhlas věřitelů, není nepřekonatelná.

www.sos-msk.cz

SDRUŽENÍ OBRANY SPOTŘEBITELŮ
Moravy a Slezska z.s.

tel.: +420-596 111 252 ostrava@sos-msk.cz
fax: +420 596 111 252 poradna@sos-msk.cz

Pokud podnikatel nejdříve v rámci insolvenčním řízení projde konkursem (namísto oddlužení) a věřitelé nebudou uspokojeni pro nedostatek dlužníkova majetku, může podat dlužník nový insolvenční návrh s návrhem na povolení oddlužení a pak se již souhlas těchto věřitelů nevyžaduje.

Souhlas věřitelů je třeba mít nejpozději do 1. schůze věřitelů konané bezprostředně po přezkumném jednání, při kterém se rozhoduje, jestli bude oddlužení schváleno.

Kontakt:

Sdružení obrany spotřebitelů Moravy a Slezska z.s.
Tel/fax.596 111 252, mobil 606 832 280
ostrava@sos-msk.cz

Marcela Reichelová, předsedkyně, ,
reichelova@sos-msk.cz, tel. 602 722 584

Sdružení obrany spotřebitelů Moravy a Slezska, z.s. je dobrovolnou, nezávislou, neziskovou a nepolitickou organizací sdružující členy na základě společného zájmu. Poskytuje základní informace o reklamačním řízení, o délce záruční doby, lhůtě k vyřízení reklamace nebo podmínkách odstoupení od kupní smlouvy nejen na internetovém serveru ww.sos-msk.cz, emailové adrese: poradna@sos-msk.cz nebo na poradenské lince ***608 722 582****, ale také ve svých poradnách, které provozuje v městech Moravskoslezského, Olomouckého, Zlínského, Jihomoravského a nově i Pardubického kraje. Kromě poradenství realizuje řadu dalších aktivit, zaměřených na zlepšení postavení spotřebitelů a spolupracuje s řadou dalších neziskových organizací, které prosazují a obhajují práva a zájmy občanů.*

Sídlo :
Střelniční 8, 702 00 OSTRAVA
Tel./fax : 596 111 252
E-mail: ostrava@sos-msk.cz

Poradní dny :
Ostrava : Po: 13 – 17 hodin, Út: 14 - 17 hodin, Čt: 9 - 12 hodin, tel. 596 111 252
Bohumín : Út: 9 – 12 hodin, Čt: 14 – 17 hodin, tel. 605 801 362
Český Těšín : St: 13 – 17 hodin – každou první středu v měsíci, tel. 558 712 695, 723 692 166
Frenštát p.R. : St: 13 – 17 hodin – každou druhou středu v měsíci, tel. 556 833 270
Bruntál : St: 13 – 17 hodin – každou druhou středu v měsíci, tel.554 706 276, 723 692 166
Nový Jičín : St: 13 – 17 hodin – každou třetí středu v měsíci, tel. 556 768 309
Opava : St: 13 – 17 hodin – každou třetí středu v měsíc, tel. 553 756 601
Frýdek–Místek : St: 12 – 16 hodin – každou čtvrtou středu v měsíci, tel. 723 692 166
Olomouc: St: 13 – 17 hodin – každou první středu v měsíci, tel. 608 722 582
Přerov : St: 13 – 17 hodin – každou čtvrtou středu v měsíci, tel. 725 103 567
Kroměříž: St: 13 – 17 hodin - každou druhouí středu v měsíci, tel. 573 321 307, 720 436 006
Otrokovice: St: 13 – 17 hodin – každou třetí středu v měsíci, tel. 720 436 006
Valašské Meziříčí: St: 13 – 17 hodin – každou čtvrtou středu v měsíci, tel. 608 722 582
Křtiny: St: 13 – 17 hodin – každou třetí středu v měsíci, tel. 516 439 080
Choceň: St: 12.00 – 16.00 hodin – každou první středu v měsíci, tel. 724 383 488

E-mail pro spotřebitelské dotazy poradna@sos-msk.cz

Základní škola informuje

Naši žáci na turnaji vesnických škol ve vybíjené

Není pochyb, že vybíjená je oblíbenou míčovou hrou u většiny sportujících dětí. To potvrdili i naši žáci – Z. Farník, T. Jakeš, F. Noga, M. Řepa, A. Mokrá, M. Smilková z 5. třídy, D. Rýparová, H. Vahalová, L. Žemlová a Z. Žemlová z 6. třídy, kteří se v pátek 26. 9. 2014 zúčastnili sportovního utkání vesnických škol v Drahotuších pod názvem „Vybíjená nejen s míčem, ale i s tužkou v ruce". A protože naši žáci vybíjenou hrají opravdu rádi a neustále se v ní zdokonalují, tak se jim podařilo i letos tento turnaj vyhrát. Porazili všechna zúčastněná družstva, a jako vítězové si odváželi nejen úžasné sportovní zážitky, ale i medaile, diplom, krásný barevný míč, drobné upomínkové předměty a také sladkosti. Jediným nepříjemným okamžikem v tomto úspěšném dni bylo deštivé počasí v Hustopečích, které nám málem zavinilo naši neúčast. Ale náš pan ředitel velmi rychle zorganizoval náhradní odvoz. Děti si tak mohly užít krásný sportovní den a opět se těšit z vítězství. Blahopřejeme !!!

- Autor - Mgr. Eva Lišková, učitelka ZŠ

Žáci 1. stupně prožili den se zvířátky

„Máme rádi zvířata" se jmenoval projekt pro 1. stupeň, vztahující se k Mezinárodnímu dni zvířat, který se každoročně slaví 4. října. Ve všech třídách byl začátek věnován historii a významu tohoto dne. Žáci první a druhé třídy si donesli plyšová zvířátka, se kterými v úvodu seznámili své spolužáky. Ve skupinkách potom vytvářeli myšlenkové mapy. Na pracovních listech hádali zvířata, nebo je doplňovali do přísloví. Prvňáčci si zazpívali písničky a obě třídy si vyzkoušely, jak poznají známá i méně známá zvířata podle obrázků. Stejný úkol plnili i žáci 3. třídy. Ti si donesli do školy své domácí mazlíčky a pohovořili o tom, jak se o ně starají.

Stejně jako jejich mladší spolužáci si připomněli některá přísloví, řešili přesmyčky, odpovídali na hádanky a zazpívali písničky. Čtvrťáci pracovali také ve skupinách, které si vytvořili pomocí hry. Psali humorné příběhy k vyjmenovaným slovům. V TV hráli hry na motivy zvířat a v matematice zjišťovali zvířecí rekordy. Na závěr vytvořili plakát doplněný kresbou a krychle s obrázky zvířat. V 5. ročníku žáci zařazovali zvířata do prostředí, ve kterém žijí, pracovali s pojmy popis, přirovnání, přísloví a píseň. V angličtině si upevňovali znalosti slovní zásoby z okruhu zvířat a zahráli si živé pexeso. Další hodinu kreslili ilustraci k bajce Lev a myš. V poslední hodině se zaměřili na poznávání exotických zvířat.

- Autor - Mgr. Zora Křupalová, učitelka ZŠ, - Foto - archiv ZŠ

Kdo si hraje, nezlobí

V úterý 7. 10. 2014 naše škola uspořádala sportovní soutěž s názvem „Kdo si hraje, nezlobí".

Sportovní akce se konala pod záštitou Olomouckého kraje a MAS Hranicko.

Do soutěže se přihlásila 4 družstva, ze ZŠ Bělotín, Střítež, Potštát a ZŠ Hustopeče nad Bečvou.

pokračování na následující straně

Kdo si hraje, nezlobí - *pokračování*

Družstva se proti sobě utkala ve 4 disciplínách - **v branném závodě**, ve kterém žáci kromě vytrvalostního běhu soutěžili i ve střelbě a orientaci v přírodě; dále v **závodu na kolečkových bruslích**, ve **vědomostním kvízu** o Evropě a **štafetovém běhu s netradičními disciplínami**, jako bylo kutálení pneumatiky, házení míčku přes síť, stavba věže z kostek nebo střelba na koš. Nejúspěšnějším týmem byli žáci ZŠ Střítež, naše škola obsadila krásné druhé místo.

- Autor - Mgr. Marie Nevařilová, učitelka ZŠ, - Foto - archiv ZŠ

Poděkování

Na základní škole Hustopeče nad Bečvou proběhl ve dnech 13. - 17. října sběr starého papíru. Celoroční soutěž má na naší škole dlouholetou tradici. Žáci soutěží ve sběru papíru o hodnotné ceny pro nejlepšího sběrače . Výsledky budou vyhlášeny na konci školního roku.

Podzimní kolo bylo mimořádně úspěšné. Základní škola Hustopeče nad Bečvou tímto děkuje za podporu všem žákům, rodičům a přátelům školy. Další kolo soutěže ve sběru starého papíru proběhne v měsíci lednu - únoru 2015.

- Autor - Mgr. Jaroslav Bečák, ředitel ZŠ

Třeťáci byli na prohlídce zámku a sběrného dvora

V rámci poznávání městyse navštívili třeťáci sběrný dvůr, kde jim pan Hýža ukázal, jak správně třídit odpad a co vše je možno na toto místo vyvézt. Díky vstřícnosti a ochotě p. starostky jsme navštívili místní renesanční zámek, prohlédli si "Lapidárium" a "Řeznické muzeum". Paní starostka nás také seznámila s náplní své práce, s chodem úřadu, zmínila se o právě probíhajících volbách. Došlo také na připravené dotazy žáků. Nakonec všem p. starostka rozdala drobné dárky a já bych jí tímto chtěla velice poděkovat za čas, který nám ve své náročné práci věnovala.

- Autor - Mgr. Olga Poláčková, učitelka ZŠ, - Foto - archiv ZŠ

Odborná exkurze žáků 7. 8. 9. ročníku v Nošovicích

Dne 14. 10. 2014 se žáci zúčastnili odborné exkurze ve významné firmě potravinářského průmyslu, v pivovaru Nošovice. Žáci měli možnost zhlédnout výrobu piva, pracovní podmínky a kvalifikační nároky na zaměstnance. Další zastávkou byla korejská firma Hyundai. Zde se žáci dozvěděli mnoho informací o výrobě aut, které si mohli sami ověřit při vstupu do výrobních hal. Získané informace žákům poslouží při výběru dalších škol.

- Autor - Mgr. Zdenek Šrámek, učitel ZŠ, - Foto - archiv ZŠ

Drakiáda ve ŠD

V pondělí 20.10.2014 uspořádala školní družina na školním hřišti drakiádu. Podmínkou soutěže bylo, aby drak vzlétl co nejvýš a co nejdéle se udržel ve vzduchu. Zúčastnily se děti z obou oddělení školní družiny, ale i děti, které školní družinu nenavštěvují. S některými žáky přišli i rodiče a prarodiče. Účastníci drakiády si přinesli krásné barevné draky různých velikostí. Počasí nám přálo. Soutěž byla vyrovnaná, draci létali opravdu vysoko. Z 1. oddělení školní družiny vyhrála 2 děvčata, Žemlová Barbora a Dohnalová Barbora z 1. třídy. Druhé místo získala Brodíková Bohdana ze 2.třídy a třetí místo získal Blažek Aleš ze stejného ročníku. Z druhého oddělení školní družiny vyhrála Holeňová Anna ze 2. třídy a Pikálek Jakub ze 3.třídy. Na druhém místě se umístila Hýžová Karolína ze 2.třídy a Orel Adam ze 3. třídy. Na třetím místě skončil Chyla Martin (2. třída). Drakiáda se vydařila, dětem se soutěž moc líbila.

- Autor - Marcela Hajdová, vedoucí vychovatelka ZŠ, - Foto - archiv ZŠ

Exkurze žáků do firmy SSI Schäfer, s.r.o.

V úterý 21. 10. se žáci naší školy zúčastnili exkurze v hranické firmě SSI Schäfer, s.r.o.. Exkurze se konala v rámci projektu Podpory technického a přírodovědného vzdělávání v Olomouckém kraji pod patronací SPŠ Hranice. Žáci se seznámili s výrobním programem závodu SSI Schäfer, s.r.o. a poté navštívili jednotlivé haly, kde na vlastní oči spatřili výrobu skladových systémů. Další prohlídka strojírenského podniku se uskuteční v listopadu.

- Autor - Mgr. Zdenek Šrámek, učitel ZŠ

Soutěž určená pro žáky 4.- 9. třídy

Soutěž „Bible a my" se zrodila před více než dvaceti lety a v tomto školním roce 2014/2015 se vyhlásil již její 22. ročník. Soutěž proběhla ve 4. kategoriích 1. (4.-5.tř.), 2. (6.-7.tř.), 3. (8.-9.tř.) a 4. (střední školy) a je tříkolová (školní kolo se koná na jednotlivých školách, okresní kolo probíhá na konci listopadu a dva nejlepší z každé kategorie postupují do celostátního kola). Závěrečné celostátní kolo proběhne v Hustopečích u Brna 18. března 2015. Posledního 21. ročníku se zúčastnilo celkem 5542 žáků a studentů z 206 základních a středních školách v celé republice. Již posedmé byla soutěž vybrána MŠMT mezi soutěže kategorie C - celostátního, resp. nadregionálního charakteru.Všechny podstatné informace o soutěži naleznete na adrese www.bibleamy.cz. Smyslem soutěže je zprostředkovat žákům a studentům bohatství, které tato nejrozšířenější a nejpřekládanější kniha na světě představuje, její hodnoty literární, duchovní, kulturní i mravní, a tímto způsobem upozonit na její aktuálnost i v dnešní době.

Výsledky soutěže a umístění žáků na naší škole:

1. kategorie: Postupují: 1. místo: Žemlová Kristýna 4. tř., 2. místo: PQ 5. tř.. Náhradníci: Helisková Kristýna 4. tř., Vagačová Klára 4. tř.

2. kategorie: Postupují: 1. místo: Helisek Jan 6. tř., 2. místo: Žemla Martin/Vahalová Terezie 6. tř.

3. kategorie: Postupují: 1. místo: Trčková Eliška 9. tř., 2. místo: Sedláčková Monika 9. tř.. Náhradníci: Hadaš Václav, 8. tř.. Žemlová Aneta 9. tř.

- Autor - Hana Popravová, učitelka ZŠ

Svět techniky
4. třída jela na výlet za odměnu

V pátek 24. 10. 2014 jsme jeli na výlet za odměnu. Navštívili jsme svět techniky v Ostravě- Vítkovicích. Ze všech expozic se mi nejvíce líbila část nazvaná „Příroda". Bylo tam plno obrazovek, na kterých byly zobrazeny pohyby různých zvířat. Jeden monitor například ukazoval, jak běží kůň a jeho rychlost jsme ovládali pomocí kolečka. Mohli jsme také vylézt na strom, ze kterého jsme viděli na celou expozici. Zajímavé také bylo znázornění rychlosti světla, kterou jsme si zkoušeli jízdou na kole. Další expozice byla zaměřena na lidské tělo. Na této výstavě mě nejvíce zaujala obrazovka, která podle toho, jak jsme se zatvářili, ukazovala, jakou máme náladu. Poslední expozice se jmenovala „Civilizace". Například zde bylo znázorněno, kolik pitné vody se spotřebuje na jedno spláchnutí. Byly zde také vystaveny různé typy záchodů. V této expozici mne také zaujala ukázka sledování přes internet. Na jedné straně byl počítač a na druhé jsme mohli vidět člověka, který sedí u počítače. Na této výstavě se mi nejvíce líbily tři velké monitory a tři typy sedaček - sedačka do auta, tramvajová sedačka, sedačka na kolo. Když jsem se posadil na sedačku, která patří do auta, na monitorech jsem viděl, jak jedu autem. Když jsem si sedl na tramvajovou sedačku, mohl jsem na obrazovce sledovat, jak jdu pěšky. Když jsem si sedl na sedačku kola, viděl jsem, jak jedu na kole.

Výstava byla zajímavá a já všem doporučuji, aby navštívili další expozici věnovanou technice, která se nachází v hale U6, kde je hodně zajímavých věcí k vidění a k vyzkoušení..

- Autor - Pavel Blažek, žák 4.třídy ZŠ, - Foto - archiv ZŠ

Halloween ve 3. třídě aneb páteční výuky anglického jazyka se zúčastnila strašidla

31. říjen je v anglicky mluvících znamením Halloweenu. Jazyková učebna se proměnila v tmavou „jeskyni“, odkud se ozývaly strašidelné zvuky a do školních lavic místo žáčků 3. třídy zasedla samá strašidla. Jít kolem této učebny bylo opravdu velmi nebezpečné, protože tu měly svůj rej čarodějnice, skotačili kostlivci, mňoukala kočka, kvákala žába a poletoval duch. Nejprve strašidla vyslechla strašidelnou písničku, aby se naučila strašidelná slovíčka a mohla si zahrát strašidelné bingo. Dále se dozvěděla jak vlastně dostala „dýně“ název Jack O´Lantern a sama si takou lucerničku z papíru vyrobila. „Trickortreat, giveussomething nice to eat„ se ozývalo učebnou. Samozřejmě nechyběla ani tradiční halloweenská zábava – lovení jablek (applebobbing) z vody. Halloweenská hodina rychle uběhla a se zvoněním se strašidla opět proměnila v hodné žáčky 3. třídy a tmavá strašidelná jeskyně v prosvětlenou třídu.

- Autor - Mgr. Ivana Grygarová, učitelka ZŠ, - Foto - archiv ZŠ

Divadelní představení v Novém Jičíně

Dne 5. 11. 2014 jsme se společně se sedmou a devátou třídou vydali do Nového Jičína na divadelní představení hry Plovárna. Plovárna je volné zpracování novely Rozmarné léto od Vladislava Vančury. Pražský divadelní soubor (bra) Tři v tricku pojal hru jako pantomimu s žonglérsko-akrobatickými výstupy. Na scéně vystupovaly 3 osoby - jedna dívka a dva muži. Děj byl jednoduchý, zápletka se týkala milostného trojúhelníku – dva muži mezi sebou soutěží o přízeň dívky, která zavítá na letní plovárnu, na níž se do té doby nudí dva pánové. Oba dva pánové se snaží dívku získat, z toho vyplývá řada komických situací, které se odehrávají na scéně. Herci nás zaujali humorem, všem se nám to velice líbilo. Do školy jsme se vraceli neradi, jelikož jsme si přáli delší představení. Každý z nás počítal s tím, že představení bude nudné, ale opak se stal pravdou. Všichni se už nemůžeme dočkat příštího divadla. Tímto představením se nám divadelní žánr mile přiblížil a příště se budeme těšit mnohem více.

- Autor - David Šejnoha, žák 8. třídy ZŠ

„Plazi, jak je neznáme“

Beseda pro 1. stupeň s živými exempláři plazů, které se zúčastnili žáci 1., 3., 4. a 5. třídy.

V úterý 11. 11. 2014 přijel do naši školy chovatel plazů, pan Richard Valko. S sebou přinesl nádherné exempláře plazů (hadů a ještěrů). Děti se tak mohly podívat na krajtu královskou, 4 druhy užovek, agamu vousatou a gekončíka nočního. A co se děti dozvěděly? Například, že si hadi vše očichávají pomocí jazyka (proto ho tak často vyplazují), že neslyší, a tak jsou vnímavější k jakýmkoli otřesům, že se i mezi hady vyskytují albíni, proč se hadi svlékají a jak často, co jedí, aj. Také jsme poznávali rozdíl mezi jedovatým korálovcem a korálovkou, která jedovatá není. Zajímavou informací určitě bylo to, že se agamy mezi s sebou dorozumívají speciální „znakovou“ řečí (řečí těla). Děti také mohly zhlédnout gekončíka nočního, který je velmi podobný naší ještěrce, má však větší a širší ocásek, do kterého si ukládá zásobu potravy a samozřejmě se liší i barvou. Na konci besedy si děti mohly vzít do ruky agamu, krajtu i užovku. Někteří odvážlivci si nechali omotat hada kolem krku a vytvořili tak zajímavý módní doplněk, který měl ovšem tu nevýhodu, že se brzy odplazil :-). Beseda se nám všem velmi líbila a mnozí z nás zjistili, jak příjemný je dotek hadí kůže. Za naše nejmenší žáčky můžu říct, že se jim od hadů nechtělo a někteří by si alespoň malou korálovku vzali domů. Panu Valkovi moc děkujeme za příjemné a zajímavé dopoledne s jeho mazlíčky.

- Autor - Mgr. Martina Urbanová, učitelka ZŠ

KRPŠ – ZŠ Hustopeče nad Bečvou pořádá soutěžní výtvarnou dílnu

StoRY-MoVie-Fun

PŘÍBĚH, PŘEKVAPENÍ a HRA VE VLASTNÍM ANIMOVANÉM FILMU

29.11.2014 **7³⁰ – cca 14⁰⁰**

KDE? ZŠ Hustopeče n. B. STARTOVNÉ: 20 Kč

KATEGORIE: 1. kat.: 4.–6. třída
2. kat.: 7.–9. třída
3. kat.: 16 let a více

PODMÍNKY: Soutěžíme ve skupinách – max 3 osoby. Pro účast není nutná předchozí zkušenost s technikou!

CO NUTNĚ S SEBOU: 1 digitální fotoaparát, nebo kvalitní fotoaparát v mobilu do skupiny (+USB kabel, nabíječka) základní představu o příběhu svého filmu.

VHODNÉ PŘIBRAT: hudbu k filmu (MP3) na flash disku, vlastní případný nadstandardní materiál pro animaci na soutěži jsou zajištěny papíry, kartony, barvy, lepidlo, pastelky, plastelína, keram. hlína, látky, provázky, ...

INFO: petra.manova@zshustopece.cz (604 580 999)

SOUTĚŽÍME O HODNOTNÉ CENY!

NOSITEL PROGRAMU: Grantový program Regionu Hranicko, MAS Regionu Hranicko
PARTNEŘI PROGRAMU: Cement Hranice, SCHÄFER, KUNST, TONDACH, STEEL, Hranická rozvojová agentura, VAHALA
www.regionhranicko.cz

Zprávičky z naší školičky

Třída „Sluníček“ se vydala na výlet do polesí Valšovice. Počasí nám přálo a podzim v lese je moc krásný. Mladí lesáci si připravili pro děti zajímavý program s řadou soutěží. Při putování lesem nás provázeli i tři lovečtí psi. Velkým zážitkem bylo pozorovat koně, kteří pomáhali při stahování dřeva z lesa.

- Autor - Drahomíra Plesníková, ředitelka MŠ, - Foto - archiv MŠ

Zprávičky z naší školičky

Krásné podzimní odpoledne jsme využili na školní zahradě, kde jsme uspořádali „ jablíčkiádu“. Děti přítomným zazpívaly písničky o jablíčkách, potom děti vyzvaly rodiče, aby si společně zatančili mazurku „Měla babka čtyři jabka“. Do soutěží se zapojily nejen děti, ale i ostatní dospělí. Zároveň probíhala i soutěž o nejlepší jablečný pamlsek, do které se zapojili kromě maminek a babiček také tatínci. Porota to neměla vůbec lehké a následovaly i doplňkové soutěže, aby mohl být vyhlášen vítěz. Všichni jsme se shodli, že vítězi jsou vlastně všichni, kteří se zúčastnili. Na závěr jsme opékali jablíčka na ohni a moc nám chutnala.

Bramboriáda se nesla v duchu tvoření a soutěží.

K podzimu patří i vyřezávání dýní, kterého se děti a obzvláště kluci zhostili s velkým nadšením. Hotové dýně nám ještě dlouho zdobily vstup do naší školičky.

Zprávičky z naší školičky

Tradiční „drakiádě“ počasí nepřálo, ale to nebyl pro nás žádný problém a celou řadu soutěží jsme přenesli přímo do školky a moc jsme si to užívali.

Nezapomínáme ani na kulturní vyžití. Od září nás navštívila již tři divadélka s pohádkami „ Princ Bajaja“, „Princezna na hrášku“ a „ Josífek a kouzelná lampa“.

Podzim pomalinku končí a my se začínáme připravovat na zimu. Čeká nás setkání s Mikulášem a jeho družinou, rozsvícení stromečku před školkou, vánoční besídky a již tradiční „ spaní pod stromečkem“. Již nyní se moc těšíme.

- Autor - Drahomíra Plesníiková, - Foto - archiv MŠ

Domácí asistence

Sháníte pečovatelku na výpomoc při péči dlouhodobě nemocných, seniorů či hlídání dětí? Časový harmonogram a rozsah služeb dle domluvy. Více informací na na čísle: mob.: 739 666 098.

Inzerce

Pronájem

Nabízím k pronájmu objekt bývalého obchodu na Vysoké informace na tel : 720622491

Inzerce

Hody Poruba 2014

Tak, jak to každým rokem v Porubě bývá, také letošní poslední víkend v říjnu patřil hodovým oslavám. Tento čtyřdenní maraton zahájila v pátek 24. října tradiční hodová diskotéka, kde hudební kulisu připravil DJ Libor. Zřejmě vlivem nepříznivého počasí se však sál nezaplnil ani zdaleka podle představ. Doufáme, že příští rok bude účast hojnější.Co ale nezklamalo, byla sobotní hodová zábava. Od osmé hodiny večerní si téměř všichni Porubáci našli cestu do kulturního domu a tak po celý večer panovala vynikající atmosféra. Náladu ještě vylepšila hranická skupina Domeza, která hrála opravdu dobře a servírovala nám jeden hit za druhým. Pro hosty byl připraven široký sortiment pití a také tatarák s topinkami k zakousnutí. Akce končila až dlouho po 2. hodině ranní, což jistě svědčí o tom, že se povedla.Ve sváteční neděli bylo připraveno jako obvykle fotbalové utkání ženatí vs. svobodní. Utkání bylo rozehráno kolem 14:00 svobodnými muži. Diváci byli během chvíle přesvědčeni, že ani přes roční pauzu není Porubákům balón cizí. Hra byla divácky atraktivní a i přes počáteční náskok zkušenějších ženatých mužů skončila v základním čase vyrovnaně 2:2. Proto rozhodovaly penalty, které byly dlouho vyrovnané. Nakonec však těsně vyhráli svobodní. Dále pokračoval volný program na výletišti.Jelikož měli všichni školou povinní v pondělí volno, také ranní mše svatá v místní kapli měla hojnou účast. Bohoslužbu vedl hustopečský P. František Antonín Dostál spolu se svým bývalým spolužákem. Při příležitosti mše nám byla posvěcena soška sv. Floriana. Po skončení byl v kulturním domě opět nachystán program. Hody tak byly zakončeny až kolem 21:00 v pondělí 27. října. Letošní hody byly dle mého názoru velmi podařené, a proto se nebojím o příští ročníky této skvělé tradice!

- Autor - Martin Majkus, SDH Poruba, - Foto - archiv Poruba

Český den proti rakovině

Přestaňte kouřit!

Kouření je nejvýznamnější rizikový faktor nemocnosti a předčasné úmrtnosti na světě, podstatně však ovlivnitelný prevencí. Dně 14.5.2014 koupi žlutého kvítku přispěli občané z našeho městyse a okolí částkou 17.399,- Kč. Dárcům děkujeme a přejeme hodně zdraví.

- Autor - Anna Rosová, členka ONKO KLUBU.

Závod požárnické všestrannosti

Již druhým rokem jsme na Vysoké pořádali spolu s okresním sdružením hasičů Přerov závod požárnické všestrannosti pro mladé hasiče a dorost z celého přerovského okresu. Termín byl s téměř ročním předstihem zvolen na sobotu 4.10. Počasí bylo podzimní, zataženo, bez sluníčka, ale taky bez deště, za což jsme byli jak my pořadatelé, tak i závodníci rádi. Na zahajovací nástup se nám sjelo 340 závodníků z celého okresu. Na rozdíl od loňského roku jsme zvolili trať, která vedla okolo koupaliště, na Stráž, kde se dělila podle kategorií do různých směrů podle stáří závodníků. Letošní trať byla velice obtížná s velkým převýšením. Na trati plnily pětičlenné hlídky mladých hasičů úkoly podle celoroční směrnice „Hry plamen". Závodníci museli zvládnout například střelbu ze vzduchovky na špalíky, uvázání vylosovaných uzlů, základy topografie, zdravovědy a samozřejmě nechyběly otázky z požární ochrany. Během závodu se vyskytlo i několik zranění, které byly naštěstí lehčího charakteru. Chtěli jsme, aby se závodníkům na Vysoké líbilo, tak jsme pro ně připravili střelbu z paintballových zbraní s cílem využití jejich volného času.

Nyní k výsledkům samého závodu.

V kategorii mladší do 11let se zúčastnilo 30 hlídek mladých hasičů a na místě prvním se umístila hlídka z Paršovic.

V kategorii starší do 15let se zúčastnilo 27 hlídek a zde opět vyhrála hlídka z Paršovic

V kategorii dorostenky do 18let z tří hlídek se na prvním místě umístily slečny ze Stříteže n.L.

Dále se závodu účastnili i dorostenci a dorostenky, jednotlivci, běžící každý za sebe a těch bylo 40.

Umístění na prvních místech v jednotlivých kategoriích.

Dorostenky jednotlivkyně mladší - Adéla Pitnerová z Říkovic s traťovým časem 39:04

střední - Barbora Vránová z Vysoké s traťovým časem 30:46

starší - Barbora Staňková z Vysoké s traťovým časem 32:22

Dorostenci jednotlivci mladší – Jindřich Valenta ze Staměřic s traťovým časem 35:16

střední – Jaromír Bláha z Jindřichova s traťovým časem 27:56

starší – Tomáš Horák z Vysoké s traťovým časem 24:57

Z tohoto místa bych chtěl poděkovat všem závodníkům i vedoucím za jejich snahu aktivně pracovat s mládeží. Nemohu nevzpomenout poděkování všem pořadatelům z řad členů SDH Vysoká za zabezpečení celé akce přesahující hranice našeho regionu.

- Autor - Blažek Pavel, SDH Vysoká, - Foto - archiv SDH Vysoká

Ukončení sportovní sezóny 2014

Stalo se u nás na Vysoké již tradicí, že se na podzim, až je trochu více času, sejdeme a zhodnotíme sezonu našich družstev zapojujících se do klání v požárním sportu. Je třeba si říci, co se nám podařilo, v čem jsou naše slabiny, kde je třeba zabrat více, na co se soustředit. Pak na nápravu, případné úpravy techniky a vybavení máme čas do jara. V minulých letech jsme investovali nemalé finanční prostředky do nákupu techniky a vybavení, které máme dnes na minimálně podobné úrovni jako ostatní sbory v okrsku. Mnohdy to nebylo jednoduché, ale dokázali jsme tato období překlenout a docílit toho, co jsme potřebovali. Vždy existuje cesta, která vede k dosaženému cíli, záleží jen na nás, jestli máme dostatek vůle tuto cestu najít. S novou technikou bylo nutno přijmout i nové přístupy k tréninkům a zodpovědnosti za to, co bylo v kolektivu dohodnuto. Všechno to byl dlouhodobý proces, nebylo to ze dne na den. V našich družstvech se vystřídala spousta členů. Řekl bych, že je to živý proces, který se neustále mění a vyvíjí se. Podstatnou věcí je to, aby se členové družstev scházeli na soutěžích i trénincích rádi a snažili se zdokonalit v zájmu co nejlepšího výsledku celého kolektivu – soutěžního družstva.

Tak jsme se sešli, na Vysoké v hasičské klubovně v sobotu 1. listopadu, abychom hodnotili, a myslím si, že bylo co. V rámci Poháru okrsku Hustopeče se naše družstva umístila takto: ženy na čtvrtém místě, muži nad 35let taky na čtvrtém místě a muži na místě prvním. Za období trvání tohoto poháru – od roku 2000 - je to poprvé, kdy na jeho podstavci bude nápis „Vysoká 2014“. Všechna naše družstva v průběhu sezony podávala výkony někdy dobré, jindy výborné. Sami nejlépe víme, „kde jsou naše slabiny“. Je to mnohdy velice složité na tak malé vesnici jako je Vysoká zajistit dostatečný počet závodníků k obsazení družstev.

V kategorii dorostu se našim závodníkům Barboře Staňkové a Tomáši Horákovi podařilo probojovat přes okresní kolo, krajské kolo až na mistrovství republiky, kde se umístili na krásném třetím a pátém místě. Velice pěkné byly také výsledky našich dorostenců a dorostenek na závodu požárnické všestrannosti 4.10. na Vysoké.

V kategorii mladých hasičů do 11let se začaly dostavovat výsledky práce, kterou jsme s nimi započali v létě 2012. Paršovice 2.místo, Hustopeče 1.místo, Vysoká 1.místo. I starší žáci předvedli řadu pěkných výkonů na soutěžích v okolí, tak i v celoroční Hře plamen.

Všem členům našich soutěžních družstev bych chtěl poděkovat za jejich úsilí a snahu a věřím, že v roce 2015 navážeme na výsledky sportovních výkonů roku 2014.

Závěrem přeji všem klidné vánoce a v novém roce pevné zdraví a mnoho zdaru v jejich konání.

- Autor - Blažek Pavel, SDH Vysoká, - Foto - archiv SDH Vysoká

Dorostenci z Vysoké

Po úspěšné účasti na Mistrovství ČR v hasičském sportu v Brně, kterého se za naše SDH Vysoká zúčastnili dva naši odchovanci Tomáš Horák a Barbora Staňková, se rozjel seriál závodů 100 metrů s překážkami. Jedná se o Big Shock pohár skládající se z 5 jednotlivých závodů, konaných převážně na Moravě, a tradiční celorepublikový Český pohár. Moravský Big Shock pohár odstartoval prvním závodem, a to Třeštinskou stovkou. Tohoto závodu se zúčastnili oba naši dorostenci. Tomáš Horák obsadil 9. místo a Barbora ve své kategorii obsadila místo první. *V dalších závodech se umístili na těchto místech: Stovkování* pod Slunečnou v Moravském Berouně – Bára 1. místo, *Pěnčínské kilo* – Bára 2. místo, *Bludovská stovka* – Bára 2. místo, Tomáš 24. místo. Posledním závodem byla Záhorská stovka v Provodovicích – Bára 3. místo, Tomáš 6. místo. V celkovém hodnocení Moravského Big Shock poháru v kategorii středního dorostu se Barbora umístila na místě prvním a Tomáš na 19. místě. Slavnostní vyhlášení poháru proběhlo 15.11 v Třeštině. Český pohár 2014 začal květnovým závodem o pohár HPV a.s v Praze a následným CYP CUP závodem v Ostravě. Těchto závodů jsme se nezúčastnili a do seriálu jsme naskočili v pořadí třetím závodem v Horní Lidči, kde Barbora obsadila místo třetí. Dalším závodem byla Večerní stovka v Kamenci u Poličky, která patří k největším stovkařským závodům v naší republice. Pod umělým osvětlením si Barbora doběhla v silné konkurenci, pro krásné 3. místo. Následovalo 2. místo v Bludovské stovce a poslední závod Polabské stovkování v Pískové Lhotě u Nymburka, kde Bára skončila na 3. místě. V celkovém hodnocení, po čtyřech závodech z celkových šesti, se Bára umístila na 2. místě. Tímto umístěním se zasloužila o pozvání na Galavečer požárních sportů v Divadle u hasičů v Praze, kde proběhne mimo jiné i vyhlášení Českého poháru 2014. Tomáš Horák se bohužel Českého poháru nezúčastnil a Big Shock pohár absolvoval jen z části kvůli kolizi s jinými sportovními aktivitami, převážně fotbalem. Dne 12.10 2014 proběhl v Pardubicích veřejný výběr do Reprezentace ČR. Z našich závodníků se tohoto výběru zúčastnila Barbora Staňková. Tomáš Horák se bohužel pro zranění nezúčastnil. Závodníci museli podstoupit fyzické testy, museli prokázat své rychlostní a technické dovednosti při běhu na 100 metrů s překážkami. Novinkou pro Báru byl výstup na požární věž. Svými výkony, během tohoto výběru, ale i celé sezóny 2014 se nominovala do širšího, devíti členného výběru Reprezentace ČR pro rok 2015 v kategorii starších dorostenek. Její další působení v reprezentaci se bude odvíjet od úspěšného absolvování reprezentačních soustředění a nadcházející sezony 2015, během kterého se výběr dorostenek zúží z původních 9 závodnic na 6 a poté na výsledné 3 závodnice. K těmto se přidá 6 závodnic s mladšího a středního dorostu a společně nás budou reprezentovat na Mistrovství světa, které proběhne příští rok v Bělorusku. Závěrem bychom chtěli poděkovat našim závodníkům za úspěšnou reprezentaci našeho SDH a popřát jim hodně sportovních úspěchů i v nadcházející sezóně 2015. Zvláštní poděkování patří Jardovi Frydrychovi z Milotic za pomoc při přípravě a čas věnovaný tréninku našich závodníků.

- Autor - Josef Staňek, SDH Vysoká, - Foto - archiv SDH Vysoká

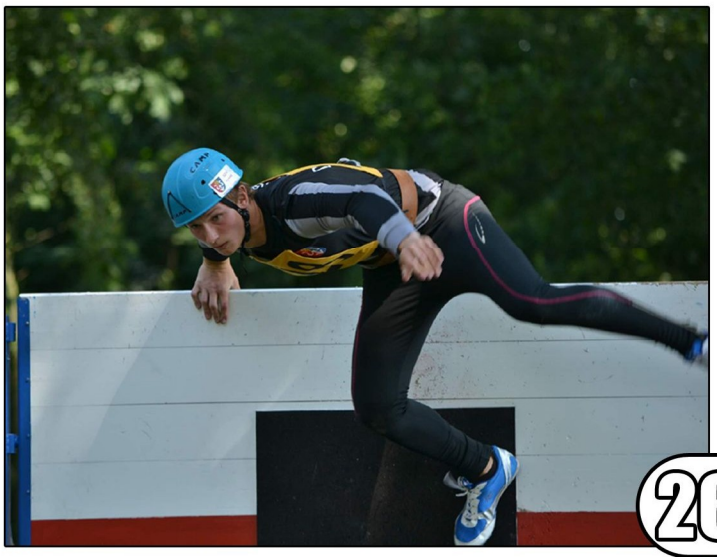

Rybáři vzpomínají na Hustopečské dny 2014

Závěr léta v městysi Hustopeče nad Bečvou je vždy ve znamení kulturně -společenské akce – „Hustopečské dny“. Je to událost pro poměrně široké okolí, protože organizátorům se daří připravovat program, který je přitažlivý pro všechny věkové kategorie. Se „svou trochou do mlýna“ v rámci zábavy návštěvníků přispívá i místní organizace rybářů, která zpravidla v sobotním termínu otevírá svůj areál u Rybářského domu. Letos již počtvrté připravil kolektiv výboru místní organizace možnost lovu ryb v chovném rybníku Altéř pro všechny zájemce, kteří byli, jsou nebo nikdy nebyli aktivními rybáři. Obsádka ryb v rybníku Altéř bývá vždy posílena pro zvýšení atraktivnosti lovu především kapry velikosti 40 až 50 cm.

Areál Rybářského domu se pro zájemce o lov otevřel v 9 hodin a pro lovící bylo připraveno celkem 15 udic. První zájemci na sebe nenechali dlouho čekat, byli to hlavně ti, kteří jsou již pravidelnými „lovci“. Celkem organizátoři vydali téměř sto povolenek k lovu a v některých chvílích počet připravených udic nestačil přítomným zájemcům. Museli chvíli posečkat a vybrat nabídnuté a doporučené návnady, případně dát si zatím nějaké občerstvení. Pro návštěvníky totiž organizátoři připravili tradiční drobné občerstvení včetně rybích dobrot ve speciální úpravě. Pro úspěšné lovce byla možnost ulovenou rybu si zakoupit, což mnozí využili. Ne všichni byli při lovu úspěšní, ale radost především dětí, pro které se zde nabízela možnost nového zájmu, byla potěšením i pro pořadatele. Počet úlovků nebyl pro organizátory, ale snad i pro zájemce podstatný, to hlavní byla zábava. Mnozí návštěvníci se přišli ze zvědavosti jen podívat a povzbudit své známé. Zájem veřejnosti – to bylo to hlavní, co bylo záměrem pořadatelů. Pokud jste snad něco zmeškali, budete to moci vyzkoušet v příštím roce. Těšme se tedy na Hustopečské dny v roce 2015.

- Autor - Jaromír Pospíšil, ČRS, - Foto - Jitka Látalová

Pozvánka

Český zahrádkářský svaz v Hustopečích nad Bečvou Vás srdečně zve na

Zahrádkářský ples

- Začátek ve 20:00 hodin
- K tanci a poslechu bude hrát taneční orchestr POHODA Hranice
- Vystoupení skupiny RUTY ŠUTY z Kelče
- Tradiční velká tombola
- Bohaté občerstvení

v sobotu 17.ledna 2015
ve velkém sále kulturního domu
v Hustopečích nad Bečvou

Na Vaši návštěvu se těší Zahrádkáři

Inzerce

www.cimala.cz

Cimala
Zahrádkářské centrum

Potřeby pro
ZAHRÁDKÁŘE
VČELAŘE
DOMÁCNOST

Nový Jičín, Tyršova 8
(u tržnice)
tel.: +420 556 710 497
mob. : +420 721 134 294
e-mail : tihelka@cimala.cz

Každý měsíc akční ceny !
Nová semena v prodeji od 20.1.2015.
Rozšířený sortiment domácích potřeb !

Upozornění

! HASIČI INFORMUJÍ !

NEBEZPEČÍ POŽÁRŮ OD SVÍČEK

Každoročně dochází v období listopadu a adventních svátků k nárůstu počtu požárů způsobených hořící svíčkou. Hořící svíčka dotváří romantiku podzimních večerů a zejména vánočních svátků. Je součástí různých svícnů, adventních věnců, případně aromalamp. Především je to ale otevřený oheň a je potřeba s ním podle toho zacházet. Proto aby nedošlo ke zbytečným újmám na zdraví nebo škodám na majetku

DODRŽUJTE TATO ZÁKLADNÍ PRAVIDLA :

- pečlivě volte místo, na které svíčku ukládáte,
- svíčku vždy umísťujte na nehořlavou podložku v dostatečné vzdálenosti od hořlavých předmětů,
- neumísťujte svíčky k oknům a do průvanu,
- čtěte pozorně informace o bezpečném zacházení s výrobkem na příbalovém letáku svíčky, případně aromalampy,
- hořící svíčky nenechávejte nikdy bez dozoru,
- dbejte zvýšené opatrnosti při pohybu osob v místnosti se zapálenou svíčkou, zejména při hře dětí,
- před odchodem z bytu a před tím, než jdete spát, svíčku důkladně uhaste,
- pokud se vám přes veškerou opatrnost situace vymkne kontrole, volejte hasiče prostřednictvím tísňové linky 150 nebo 112.

Více informací najdete na http://www.hzscr.cz/clanek/hasicuv-rok.aspx

Hasičský záchranný sbor Olomouckého kraje

Inzerce

ENVISTORE.cz

výrobky s inteligencí

Inteligentní NANO nátěry pro snadné odstranění:

- GRAFFITI
- ŽVÝKAČEK
- LEPIDEL A FIXŮ
- SAMOLEPÍCÍCH ŠTÍTKŮ, ETIKET A PLAKÁTŮ
- MOTOROVÝCH OLEJŮ A PROVOZNÍCH KAPALIN

Nátěry lze aplikovat na všechny běžné druhy povrchů jako fasády, cihly, dlažby, beton, asfalt, dřevo a různé kovy.

Přípravky na bázi NANOTECHNOLOGIÍ s NANO ochranou na:

- UŠLECHTILÉ KOVY A NEREZ
- SKLO A KERAMIKU
- DŘEVO A KÁMEN
- TEXTIL A KŮŽI
- PLASTY

NANO přípravky dlouhodobě zabraňují opětovnému usazování vodního kamene, mastnoty, popílku, mechu, hub, plísní atp ...

www.envistore.cz

Pozvánka

VÁHALA 1933

Dáváme chuti tvar

www.vahala.cz

Orel

www.orel-hustopecenb.cz

JEDNOTA OREL HUSTOPEČE N. BEČVOU
A FIRMA VÁHALA a spol. s r.o.

pořádají

Zámeckou zabíjačku

AKCE SE KONÁ V NEDĚLI 14. 12. 2014
OD 9.00 HOD. NA NÁDVOŘÍ ZÁMKU
V HUSTOPEČÍCH NAD BEČVOU.

Přijďte ochutnat vařené speciality, pečené prejty a další zabíjačkové dobroty.

Zámek Hustopeče nad Bečvou

Otvírací doba od října do května dle domluvy na:

- na Úřadu městyse Hustopeče nad Bečvou tel: 581 626 111
- v Místní knihovně Hustopeče nad Bečvou tel: 581 626 004

Vstupné - 20,- Kč

- lapidárium
- řeznické muzeum
- výstavní síň

Místní firmy

HAŠKA
www.rybarstvihaska.cz

BETY
Bety-stavby, izolace a služby, s.r.o.

Kozí farma
farmakozihradek@seznam.cz
www.farma-kozihradek

"Hustopečský hospodář" spol. s r.o.
výroba, výkup palet
prodej řeziva
Dlouhá 316
753 66 Hustopeče nad Bečvou

HOFERICA.CZ
JH SERVIS

1933
VÁHALA
80 let

Farma Vahala

FARMA Zdeňka

JOSEF URBAN
www.urbanpepik.mistecko.cz
602 934 317
ŘEZBÁŘ CELÝM SRDCEM

" FRYKO " sdružení
potraviny - smíšené zboží
753 66 Hustopeče n.B. 126
Tel.: 581 626 370
člen MO sítě Hruška

Vinotéka u KU-Bečky Hustopeče
Tel. 775 709 548

ELEKTRON-ETTO, s.r.o.
Výroba a prodej elektrických topných těles
včetně zajištění montáže

PNEUSERVIS f.o.
KUBEČKA STANISLAV
U hřiště 279
Hustopeče nad Bečvou
753 66 Hustopeče nad Bečvou
Mob. 604 744 248

DoTek dřeva
ing. Tomáš Rosa
ič: 74113470
www.dotekdreva.cz
tel. 777144787

MAHON
NÁBYTEK

Žemla Josef - autodoprava
Vysoká 25
753 66 Hustopeče nad Bečvou

DUOSTOL
Dřevovýroba. Stolařské práce.
Výroba plošně frézovaných dvířek.
Adresa: Dlouhá 314
753 66 Hustopeče nad Bečvou
Mobil: 602 748 912
E-mail: duostol@seznam.cz

Květinářství
Zuzana Buryová
dárkové zboží - zahradní potřeby
Rybníček 126
Hustopeče nad Bečvou
tel.: 776 053 789, 775 307 100
e-mail: zuzabury@seznam.cz

Ceník inzerce v Hustopečském zpravodaji:

A4-1000 Kč, A5-500 Kč, A6-250 Kč, A7-125 Kč Inzerce může být libovolně graficky zpracována, tisk pouze černobíle. Hustopečský zpravodaj je vydáván pravidelně čtvrtletně v nákladu 700 ks a je distribuován zdarma do každé domácnosti. Inzerát je přijímán v elektronické podobě na e-mail: knihovna@ihustopece.cz. **Uzávěrky přijetí inzerátů: 15.února, 15.května, 15. září, 15. listopadu.** Úhrada musí být provedena v pokladně Úřadu městyse Hustopeče nad Bečvou nejpozději v den uzávěrky zpravodaje.

Hustopečský zpravodaj - periodický tisk územního samosprávného celku - čtvrtletník. Místo vydání: Hustopeče nad Bečvou. Vydavatel: Městys Hustopeče nad Bečvou, Náměstí Míru 21, 753 66 Hustopeče nad Bečvou, IČ 00301329. Telefon: 581 626 111, fax: 581 626 021, e-mail: posta@ihustopece.cz, http://www.ihustopece.cz, evid. číslo: MK ČR E 16261, návrh: Bc. D. Vozák, k tisku připravila: Libuše Těšická, tiskárna: Trikolora Valašské Meziříčí